南華日報

SOUTH CHINA DAILY NEWS
49-51 Hollywood Road, Hong Kong
Cable Address "SWENONIS" or 5478
Radio Address "SWENONIS" or 9850
TEL. Editorial Dept. 28284 / Business Dept. 25012　P. O. Box 369

第二〇二七號
本日出紙二大張每份零售港銀二仙
督印人鄺修港

館址　香港荷里活道四十九至五十一號
電話　編輯部二八二八四　營業部二五〇一二
電報掛號　有線電五四七八　無線電九八五〇
郵局信箱　三六九號
定報價目（均港幣計）
本港　每月五毫　全年五元五毫
中國內地　每月壹元　全年壹拾元壹毫
外國各埠　每月壹元七毫　全年壹拾九元
（郵費在內）（限收先惠）
廣告價目表可向本館索取

香港荷里活道四十九號中國印務局公司承印
香港政府特准掛號認為新聞紙類第一三六號

十二週年紀念

華僑電機熨髮院大減價

堅道七十七號華僑電機熨髮院現值十二週年紀念特將地方擴充添置購自歐美之最新式電機聘請電髮技術專家為女士們電髮同時將價目減低祇收五元工作精巧保令滿意 電話二六四零九

興華糖凉菓子公司
香港機利文新街三十二號至三拾四號 自動電話三一四三零
興華軟糖 椰子糖 馳名嘉應子 化核檸檬 陳皮檸檬 參貝山楂 門沽批發
嗜喱軟糖 橙花軟糖 陳皮梅 陳皮金橘 溶化檸汁羌 每個相宜

立判肺癆（生死脈）
省城長指甲崔醫彭之長男經台山縣政府及廣州市衞生局考取全科最優等醫生
老手崔履佳 祖傳四代獨步秘法專醫咳血痰喘肺癆分生死脈最準咳嗽鑑宗廿四小時包止限日全愈立單担保永無復發惟自問無把握太殘危之死症則直斷推不受理以維持我四代醫咳常肺癆軍之聲譽
▲崔履佳榮桂芳夫婦醫生精醫肺病咳症婦科內科
▲（剪此告白贈醫免費）
▲診症時間早晚在旺角上海街五百三十八號二樓老館
▲一點至五點在灣仔大道東一百廿四號二樓分館

灣仔兒童福音
黃實庵先生醫寓大道中三百號內。先生擅精小兒急慢驚風咳嗽傷風痳痘白喉等症。每年在中上環救治兒童何止千百。俾等子女曾衆再造之恩。今順灣仔人士之請求。特設分館於莊士敦道三十一號二樓。誠灣仔兒童之福音也。謹此介紹。
時間 上午六時至八時半及下午三時至五時在灣仔分館候診 其餘時間及晚上在大道中本館候診
灣仔陳鳳岐劉達生劉錦洲黃碧珊全啓

中華月報
第四卷 第四期
廿五年四月一日出版
每冊二毫
各書局報攤有代售

香港報界公社啓事
啓者本社是月份輪值工商晚報主任各界賜登稿件請投交中環壽慶街本社爲荷
民國廿五年五月一日

大道中五十三號
其樂眼鏡公司
各款眼鏡。價廉物美

婦女經病白帶 服香港天壽堂姑嫂丸 永無不育之苦
君你身體如斯虛弱請服海狗鞭健腎丸

選辦環球名廠唱機唱片
精修各款大小唱機
總行香港德輔道中　分行廣州十八甫

（內科婦科）
王日光胃痛靈
專治心胃氣痛。胃酸過多。胃潰瘍。時飽刺痛。暗痛。炙熱痛。刺痛。抽痛。壓痛。飽滯。噯氣。腸痛。十二指腸潰瘍。消化不良。大便不整。腸鳴。腹瀉。習慣性便秘。本醫生根據生理狀態。治療經驗。配合此方。凡遇以上各狀。一服「胃痛靈」立刻止痛。止嘔。止疴。治標治本。訊速消除一切病狀。輕症服一二盒。重病服至病痊愈爲止。大便流通。安腦強心利尿多服殊無防碍。
▲總發行香港大道中一七六號何東行五樓王日光醫務所 電話三一六零六
▲代理處 各埠中西藥行均有代售或藥房未備由郵遞交香港總發行買藥不加郵費每盒式元六毫小瓶式毫

（婦科專家）
李靈仙經痛靈
主治凡婦女月經時。一切困難障碍。腹部脹骨疼痛。或經血過多。子宮發炎。白帶。精神衰弱。頭暈眼花。經痛。小肚刺痛等症。本醫根據生理治療病。經驗成績卓著。配合此方不寒不燥。概無反應精神有不舒適之感。凡遇以上症狀一服「經痛靈」立除痛苦。治標治本。更爲妥善永無復發。如有其他合並症者。請來本醫生診治。
總發行香港大道中一七六號何東行五樓李靈仙醫務所 電話三一六零六
▲代理處 各埠中西藥行均有代售或藥房未備由郵遞交香港總發行買藥不加郵費每瓶壹元六毫小瓶壹毫

王愛慈婦科專家
擅醫久不受孕及一切暗病
醫寓大道中一七六號何東行四樓

胡敬德堂
八仙爲記
兒童寶
除虫去積 開胃健脾
退寒熱、長肌肉、寧神安睡、助嬰兒身體發育、百試百驗、功效迅速、每瓶壹毫
各大葯房商店均有代售
總發行香港文咸東街七十五號三樓

新到佳釀

一打庄 四元四毫 包送貨
大新公司 永安公司 先施公司 中華百貨公司 連卡喇佛 及各大酒店 辦館均有出售 或電知二五九一三隨即送到
本港代理 明清洋行

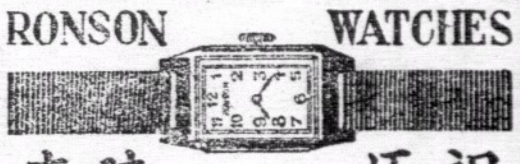

朗臣時表
本行新到大帮時款男女庄RONSON朗臣15石馬表式式俱備如蒙賜顧無論價值高低皆送名貴贈品以酬諸君光顧之雅意
總經理 省港利安鐘表行
皇后大道中一百卅四號 自動電話式一六六一號

香港有個 黃天壇龍頭獅鼻醫得番 剪此告白救瘋贈藥
勿論沙足花叢接交瘋痲感受毒霧先後天傳染痲瘡毒沾染瘋人屎尿膿液圓癬成滿紅雲圍金鏈邏體遇身髒屑麻木不仁失知覺施用落紅內消法藥液掃紅色變白雍腫團凸耳大鼻發泡外治法藥液搽敷三次五次自然發泡流去膿液恢復本來面目龍頭獅鼻高硬結節血清療法局部麻醉消毒刷淨黑血血漿血內粉質菌毒無疤痕留存指曲腳曳能直能寬無虎口十足醫凸虫行蟻咬眉毛跌脫障紅障熱面浮肉跳疑似類瘋銀光照驗鑑格查驗細菌檢驗贈葯三日保証必效不用戒口不墜毒不絕圖不復發
▲醫務所▼西營盤電車路二二六〇號 瘋毒指南函索即奉 治法公開 無醫不愈 有口皆碑
省：黃沙吳福猪艇吳帶娣治愈滿面紅雲
港：士丹利街全利陸少衛送扇治愈紅雲
澳：和隆街第二號盧伏坡醫番冇虎口肉
江門：岡州車路公司陳球君治愈全身雞泡
佛山：公正路昭十一號樂擇醫好失痛覺區
四鄉：開平赤坎埠義昌銀庄植村司徒鬮謝鼎治愈全家瘋疾
東莞城厚街涌口王春記水草花蕭店王日新來港短期恢復本來面目
國外：加拿大門地可紐約醫室台山李寶鮮鄺滑皮廣疹痒虫行蟻咬
澳州聖約悉宿舍聖辟力中學華業生順德劉壽仁耳大如梳完全治好
經驗創製 瘋毒靈 落紅寶 血毒靈 發泡寶 癢可立沒 清血藥水 血清寶 搜毒靈片 按症施贈

永安銀行
資本 額定港幣五百萬元 申洋壹百萬元
業務 來往存款活期儲蓄各種定期存款中外各埠滙兌按揭押滙保管信託衆備各種堅固保管箱租值相宜手續簡便辦理妥善如蒙光顧無任歡迎
行址 德輔道中二十六號
電話 二一壹一式 三二一式二
總司理郭泉謹啓

青春的女人

青春是女人們最寶貴的時期、她有花一般的嬌艷、水一般的溫柔、月一般的明亮、小鳥一般的惹人愛憐、總之青春女人、是天仙、是神兒、是上帝的驕子、

然而、青春也是女人們最值得傷憶的時期、因爲、花是容易凋謝、水也不離生波、月更有時會全陷于黑暗、小鳥常牠失去了　秋的音喉時、自然也就不能保有牠的惹人愛憐的條件了、女人呢，當着青春逝去的時候、哀暮的悲哀、立刻就會降臨、珠黃人老、已不知爲了幾許曾經過青春的女人們流過傷憶的眼淚呢、

青春的女人們、你們憧憬到青春消退的悲哀嗎、那你就得留意于養生，常備虎標永安堂的各種靈藥、如萬金油、八卦丹、頭痛粉、清快水等、使身體永遠不受病魔的侵害、紅顏長駐、容光不逝、恆保有青春的光輝、

咳血遇救
絕處逢生●●●●
余患肺癆咳血數年甚至潮熱氣促胸背骨痛纏綿床第寢食不安歷經中西醫調治皆無法醫理斷根幸得友人力薦四代醫癆專家崔亦良先生診治投藥一劑咳血立止連診旬餘霍然全愈至今並無復發洵稱醫癆聖手的確名不虛傳感激無涯特此鳴謝聞先生乃省城名醫長指甲崔國泰之孫經廣州政府考取最優等醫生歷充各大善院醫席經驗最足活人無算云
醫寓香港大道中二百五十六號二樓（中央戲院右鄰）
剪此告白贈醫免費
▲電話叁式叁伍肆▼
東治愈人鄧也船澳工人黃其標敬鳴

機器洗衣局
乾濕洗染業衛生浣衣家
分局由大道中門牌六十號
遷往大道中二十二號A

中英政府註冊

較剪嘜帽粉
風行全球 國貨佳色 物質如何 概可想見
中外各埠各府州縣鄉村均有代售

蕭希超談 財部異常注意華北走私
本人調查情形以便報部妥籌縝密辦法
稅收受走私影響減少數百萬元

（五月八日天津電）財政部視察員蕭希超、八日分訪蕭振瀛、林世則、戈定遠、及津海關稅務司許禮亞等、有所接洽、蕭在津視察關鹽統稅情形、擬勾留一週、再赴保定、濟南、奉命北上、首至北平、據調查結果、四省統稅局、因受走私影響、收入較上年度減少數百萬元、印花稅情形尚佳、此次來津、係察關鹽等項稅收、財政部對走私問題、異常注意、本人將調查此間對緝私進行之情形、以便報部妥籌縝密辦法、關于鹽稅、中央將上下年度實行新鹽法、屆時稅收既可增加、人民亦感便利、

（五月八日上海電）中華工業總聯會八日執行會、議決電請政府迅採有效辦法、嚴厲取締華北走私、

津海河工程局 權操外人後
全無成績表現 海河日趨淤塞

（五月八日天津電）津市府以海河工程局大權操諸外人之後、近年來工作、又無成績表現、致海河淤塞、影響津港繁榮甚鉅、特根據紳商之請、致函該局、要求將董事名額中、增加省府市府華北水利會商會各一人、俾期中外密切合作、該局據函後、七日開會討論、決將市府之建議由董事長津英總領召集領事團開會、再向使史團請示、八日已據情函復市府、

新鑄輔幣 三百三十三萬元

（五月八日上海電）中央造幣廠審查委員會、八日常會、通過四月新鑄出廠之乙種廠二川條、廿分鎳幣八六萬枚、十分鎳幣一九零萬枚、五分鎳幣六八零萬枚、一分銅幣二七三四萬枚、半分銅幣一二六萬枚、又息該廠開鑄各種輔幣、迄五月一日止、共計一三一八零萬枚、合值洋三三三萬四千八百元

多田赴津

（五月八日北平電）多田七日來平、向各方辭行、八日午十二時赴通縣、檢閱日駐軍、并有所接洽、下午二時返平、七時十分返津、秦德純等均赴站歡送、多田定廿四日或廿五日返國履新、

松室在平 招待新聞界

（五月八日北平電）松室孝良定十二日午十二時半在辦公室招待新聞界茶話、

趙登禹檢軍

（五月八日天津電）趙登禹八日晨赴津東各地檢閱部隊、

劉汝明赴津

（五月八日天津電）劉汝明八日由平來津謁宋、報告防務、

挪威公使 昨日遞國書
今日返滬明日赴日

（五月八日南京電）挪威公使高蘭、八日晨十一時赴國府覲見林主席、呈遞國書、事前國府派參軍唐豸、會同典禮局科長劉迺蕃、于十時卅分乘坐正副禮車赴揚子江飯店公使行館迎迓、高蘭公使偕秘書華理、基實俵二員、于十一時、由唐劉等陪同乘車抵府、沿途軍警均致敬、國府大門內融道旁立侍衛隊一隊、由衛隊高級官長指揮、樂隊一隊、于公使到時、吹號敬禮、官長撇刀、樂隊奏挪威國樂、典禮局接待員李有檻、及外交部招待員林桐實、在下車處迎接、并引公使入接待室休憩、旋典禮局長入啓、主席出臨禮堂、立於正中、由文官長魏懷領袖全體秘書、參軍長呂超領導全體參軍、分列兩旁、外交部長張羣、及譯員段茂瀾、立於主席右側、由典禮局長請公使入禮堂、向主席行禮如儀後、舉行覲頌、公使致頌詞、由譯員譯漢文、譯畢、公使呈遞國書、主席接受、轉交外交部長後、朗誦答詞、并由譯員譯讀、譯文畢、公使進前、主席即與之握手、主席最先問挪威國大君主健康、由譯員進前傳話、寒暄片刻、公使依次引見館員、主席一一與之握手、公使告辭、主席與公使握手、公使退至原位、向主席行禮如儀畢、仍由典禮局長引公使退出禮堂、在鄰前與外交部長、文武參軍兩長等、同攝一影後、至接待室休憩、外交部長文武參軍兩長、同入室周旋、並用酒點、十一時三十分公使告辭、與外交部長等握手、外長、文官長、參軍長送至會客室門首、再由接待員送至上車處、衛隊仍吹號致敬、官長撇刀、樂隊奏我國國樂、迎迓人員、仍陪公使等乘坐原車送回行館、茲將挪使頌詞譯文及主席荅詞原文誌之於下、

挪使頌詞

主席閣下、本公使奉本國大君主之命・充任駐紮貴國特命全權公使、茲以就任國書、及前任公使歐伯辭任國書、奉呈貴大主席之前・無任榮幸・本公使此次重蒞遠東、得以代表本國・持節於此・殊屬榮幸・貴國具有悠久歷史、爲舉世所欽仰之大國、嗣後定當努力促進貴我兩國固有之邦交、益使親密、本公使受任之時、本國大君主命向貴國大主席・代致敬意、并祝貴國國運昌盛・貴政府福祉駢臻、恭祈垂照，

主席答詞

公使閣下、貴公使欽承貴國大君主簡命、派爲駐中華民國特命全權公使・親賚就任國書、及前任公使辭任國書、本主席接受之餘、無任欣感、貴公使曾經服役東亞、此次駕輕就熟、自能式符期望、善盡厥職、對於貴國大君主簡選得人、尤深慶幸、中挪兩國邦交、素極敦篤、本主席深信此後必可益臻親睦、國民政府自當盡力協助、俾完成貴公使偉大之使命、茲特祝誠謹祝 貴國大君主政躬康泰、貴國國運昌隆、即請轉達、并頌貴公使旅祺、

張外長宴

（五月八日南京電）挪使高蘭夫人、八日下午三時到外交部官舍拜謁張外長夫人致敬、挪使即晚四時到外交部拜訪徐謨陳介兩次長、張外長於晚八時設宴招待・挪使及其館員、邀各部會長及外交部高級職員作陪、到卌餘人、席間且談甚歡、十時始散・挪使定九日上午十一時率館員赴中山門外謁陵・敬獻花圈・王景岐定九日午歡宴挪使、九日晚乘夜車返滬・擬十日乘輪赴日遞國書、

中美財政談判 已大有進步
美財長對記者談

（五月八日上海電）華盛頓合衆社電，財長摩根索今日向報界代表聲稱、彼與中國銀行考察團主席陳光甫之談判、已大有進步、惟不願加以解釋，記者復問，英日兩國政府對于此間之談話、是否有關、摩氏答稱、彼等所討論者、純粹爲中美兩國之問題、

津歌妓千餘 入感化學

（五月八日天津電）津市府所設之歌女感化院、八日開始授課、定十五日舉行開學典禮、該校設備尚佳、報名入學之歌妓、逾千餘人、

六廳長謁王

（五月八日南京電）鄂贛皖浙湘六教廳長程其保・程時煃・楊廉、許紹棣・雷寶華・朱經農、八日先後晉謁教部長王世杰、報告各該省教育事宜、除許雷李外，其餘三人，俟督察專員會議閉幕後，尚須出席教育部十四日所召集之五省特教會議、

專員紛抵京

（五月八日濟南電）李樹春、何思源、晨由濟啓程赴京、參加十省專員會議、第三區專員張里元日晚到濟・同車南下・一區專員王紹常代表王柯・第二區專員孫則讓、均任滋陽、候車同往、德李談・此次赴京參加・本省提案共十餘件、內容係關于治黃及修理河堤埽、並沿黃堤修築路等事宜・約一週後即返濟、

（五月八日漢口電）鄂主席楊永泰、奉中央電召出席各省行政專員會議、八日晚九時乘招商局江新輪由漢晉京、秘書陳方同行、

（五月八日南京電）行政院爲博採地方行政改革意見、特邀蘇浙皖贛鄂五省主席、來京參加縣長專員會議、劉鎮華八日已抵京、下午謁翁文灝晤談、陳果夫、黃紹雄・熊式輝、楊永泰、預計九日均可到京、

（五月八日南昌電）熊式輝八日晨離省赴濟、轉輪入京、參加專員會議・政務由秘書長劉體乾代拆代行、

廳長專員會議 決明日開幕
中央代表三十三人

（五月八日南京電）行政院八日下午二時召集內政、教育、財政、軍事、等部會代表、四時散會、商洽關于招待紀錄事宜、各省長官專員、已多數到達、較遠省區代表亦已分別首途、九日均可到京、決十日開幕、中央出席共十六人、行政院、軍委會、內政、中央、教育、財政、四部及衛行、共三十三人、

監察制度考 現已付印

（五月八日南京電）監察院監察制度編纂處成立以來、已出版監察制度史要一書、其較詳細之監察制度、現已付印、該處近並計劃編纂、歷代名御史列傳、及歷代名御史奏議、全書現正搜集材料中、

北宋古墓 綿竹發現

（五月八日重慶電）綿竹西鄉八里許之河壩附近、因雨水冲刷、發現石砌古墓、碑上題武都居士、墓誌銘爲楊絳手筆、毫末損壞、據攷係北宋嘉祐年間墓、該縣業已呈省府、轉報教育部、石碑現移存縣城通俗教育館、

五省特教會 十四日成立

（五月八日南京電）五省特教會委員、中英庚款會已派定宋子良、戴樂仁、爲代表、教育部決定該會十四日晨九時在教育部成立、并接開首次全體委員會議、除將由出席之王教長報告特教工作外、教育部及各省均有議案提出討論、

蕭賀匪竄滇北 企圖擾亂川康邊境
劉建緒龍雲商定圍剿計劃

（伍月八日長沙電）蕭賀股匪、迭經痛剿、傷亡殆半、殘部偷渡金沙尾閭、現向滇北之中甸木劉滇竄、企圖擾亂川康邊境、與朱德殘匪會合、劉建緒抵昆明後、即與龍主席商定圍剿計劃、將各部從新部署、并與川康部隊切取聯絡、即親赴前方督剿、以期一鼓聚殲云、

晉陝當局聯剿殘匪

（五月八日太原電）晉陝當局以匪竄回陝北老巢、隱患堪虞、決乘匪慘敗之餘、聯合殲剿、一網打盡、沿河各渡口、我已派重兵駐守、

昨紀念五九

（五月八日南京電）五九國恥紀念、中央黨部已定晨九時舉行紀念儀式、已通知全體中委、及部內職員、準時參加、

（五月八日南京電）京市黨部定九日晨召各界代表、舉行五九國恥紀念大會、全市是日一律懸半旗、娛樂場所亦一律停業、該部並發表告同志同胞書、語極沉痛、

滇緬勘界工作暫停
因瘴氣所阻 梁宇皋已返抵昆明即赴京

（五月八日南京電）中英滇緬勘界委員會、因瘴氣所阻、不能繼續進行查勘、經商定暫行停止工作、俟瘴氣節季渡過、再前往賡續查勘、各方委員即離戶籍、聞我國委員尹明德到昆明、現請假返里、即將返京、梁宇皋已結束其工作云、

（五月七日倫敦路透電）英外次蘭般尼氏、今夕在下議院答覆議員曼德爾氏之質問、彼謂、本季前往查勘中緬邊界糾紛之皇家委員會、將于下季東旋・

（伍月八日昆明電）中央滇緬勘界委員梁宇皋氏、六日夜由彌渡乘車抵省、據談、中英及中立委員十二月一日於勘界會議後、卽開始會勘工作、自南丁河之（七九）號界樁起、始先依條約規定地名、得條約線、再按雙方管區勘定更改線、沿途除量地形外、並調集雙方測証、當同中立委員詢問人員、遇有爭執、卽由中立委員裁可、伊利舍公平不委、時事、民方亦能本誠意以而進行、尚無爭執之處、惟以當地氣候、清明節過、異常不能居留、經雙方商定於四月八日於老廠舉行閉會式、暫停工作、仍擬於本年十二月一日起繼續會勘、此役條約之勘查、已至距班洪不遠之處、更改線則達永和、及全部界綫之半、第二次工作進、擬自南卑江起、向北推、以迄永和、又中立委員於八日離老廠、經暹羅乘船回國、英方委員仍由緬甸回國、尹明德及中央研究院調查團、取道双江鎮康往騰衝、本人取道緬寧返省、日內晉謁龍主席報告後、即回京覆命、綏江縣自去冬迄今、地震已達數十次、四月廿七日又劇震、自晨七時五十分起、至八時達震四五次、屋舍牆垣倒塌頗多、至午後三時仍在震動中、全城驚惶異常、又四月十七日風雨成災、農作物毀壞殆半、誠綏江空前浩刧、

淮米價漲

（五月八日清江浦電）淮米價飛漲、上米突過十元、且有漲不已、縣府組評價會、制止不得超過十元、公安當局嚴密察查、八日已回跌、人心大安、

松毛蟲 應設立防除

（五月八日南京電）實業部中央模範林區管理局、以松毛虫爲害農林至大、特呈實業部、請召集全國農林有關機關及學術團體、定期在京開會研究防除辦法、實業部正審核中、

成都地震

（五月八日成都電）成都八日下午十時廿七分（成都時間）又地震、歷時六七秒鐘、震度甚微、

立委研究 救濟農村案

（五月八日南京電）梁寒操八日晨邀參加研究農村經濟救濟案各委、開第四次會、對衛挺生所提救濟農村資金之籌劃與農業貸款案、研究甚久、結果因衛案精神與孫科主張略有出入、改推陳長衡、蕭淑宇、樓桐孫、衛挺生五人負責、再擬方案、

特產展覽會 昨在南昌開幕

（五月八日南昌電）贛浙特產展覽會、八日晨在樂羣院行開幕禮、併陳列各縣特產九千餘件、由李主席致詞、及浙代表俞等致詞、會後開放、參觀者踴躍、

張敬堯逆產 清理將完竣

（五月八日天津電）省府奉令清理張敬堯逆產、現將竣事、張在小站共有稻田四百萬畝、日內拍賣、得六百萬元左右、聞此款將來以半數充地方建設、餘數撥交慈善機關、

閩學生號機 募款已達三萬

（五月八日福州電）閩學生號飛機、徵募成績甚佳、莆田、德化等縣、認額達各三萬元、已匯交三行保存、

玩具展覽會 十七日開幕

（五月八日南京電）全國兒童玩具展覽會、八日籌備會議、決定十七日開幕、不舉行儀式、晨七時半敦請王教長夫人剪綵、

測量隊出發 甘新路

（五月八日蘭州電）甘新公路測量隊、由劉如松率領抵蘭、頃出發河西、開始勘測、該路分三大段進行、第一段、由蘭至涼州・第二段由涼至猩猩峽、第三段由猩至哈密、現正測量一段、

航空券開獎 第二十二期
頭獎一〇一五六四
香港大來公司出售

（五月八日上海電）廿二期航券、八日下午二時開獎

▲頭獎 一〇一五六四

▲二獎 一四六七八二 〇〇八八七七 〇五八〇九四 二四九四七〇

▲三獎 〇一五七九八 〇一七〇五六 〇一八四四八 〇一八四八八 〇二三二六八 〇二八六九七 〇四八〇四二 〇五一六〇八 一〇八五九三 一一八七八七 一三三七八二 一五六四二四 一五九〇一二 一六七七三七 一八八八二三 二三〇九〇三 二四八一九七 二六六四九七 二七一一八五 二七八六九六

▲四獎 〇〇六九〇四 〇三〇四八六 〇三九〇二四 〇四八七四五 〇五三五七四 〇〇二九七四 〇一七二八三 〇三二〇六二 〇四三四二五 〇五〇七二五 〇五六五六五 〇〇五八二九 〇二〇四〇六 〇三四四五七 〇四六二八七 〇五一九二六 〇五九五五八 〇〇七一八七 〇二九四〇三 〇三六一五二 〇四七三七三 〇五三四二一 〇六六七一二

▲五獎 〇七四二五八 〇七九一〇五 〇九一四一五 一〇六四一一 一一五二九八 一二五九四四 一四二〇五三 一五九八二四 一七九七〇三 一八九〇二八 一九八一九五 二〇九八九二 二一八一三〇 二二二三七九 二四二九八三 二五二五七九 二七〇五四〇 二八四〇八二 二九一五七一 二九九二九二

〇七五七〇九 〇八二〇六九 〇九二九七四 一〇六六八[illegible] 一一六七一一 一三一三四六 一四四九九七 一六五八二七 一八一四八七 一八九八〇四 一九八五七八 二一一五八七 二一九一八二 二三七七八〇 二四四七六二 二五三〇五〇 二七二一一四 二八六二三七 二九一八二〇

〇七八一二〇 〇八七二五三 〇九五一五六 一一三〇五二 一一七五三六 一三五五七二 一五七七四三 一七二九四三 一八五五四一 一九一三二五 二〇四六四六 二一三一三一 二二〇六〇八 二三五〇五八 二四六四五六 二五四一〇四 二七六一六六 二八六八九九 二九二二七五

〇七八六八七 〇九一〇四一 一〇四六七五 一一三六九七 一二一二九七 一四一五四九 一五八二一二 一七八四六三 一八五九七二 一九七二五九 二〇五〇〇二 二一四六一六 二二二一八五 二三八一八五 二四八一七二 二五四九七〇 二七八六九〇 二八八五四二 二九三三一七

末三字 五五一、

▲六獎 末三字 三五四及四四五、

（五月八日上海電）廿二期航券頭獎、係由大連公司函購部整張寄與香港大來公司售出、其上下聯號附獎、立報排字工人得一條、

亞全境併入意版圖
意相今日正式宣布
法西斯黨舉行會議將有重要決議
亞京平靜拔道限令亞人交出武器

（五月八日羅馬路透電）意首相慕沙里尼、將於本星期六日向三十萬民衆正式宣佈將亞國全境併入意國版圖、法西斯蒂各團體、均已奉命出席星期六日大會、法西斯黨最高會議、聆慕沙里尼重要宣佈、預料慕氏于星期六晚十一時、將本人意見、送達法西斯黨最高會議、意某報載稱、亞國土地問題之惟一解決辦法、惟有併入意國版圖、將來一併入、則意國將爲戰勝國、亞國居民、今後將能安居守秩序并得充分保護之力、亞人要求保護此、同時法西斯政府亦允許其所請求、

（五月七日羅馬路透電）法西斯黨最高黨部、定於星期六晚十時舉行非常會議、慕沙里尼將親到主持、關於亞國問題、將有重要決議、

（五月八日上海電）亞京七日合衆電、意軍總司令拔道、八日限令亞國人民、於八日晚午夜前、交出武器、否則即處死刑、意軍佔領亞京、前逃往深山之亞人、八日已陸續還回、城內糧食缺乏、糧價飛漲、意亞双方均感恐怖、估計京城數日之混亂、共死三百五十人、

（五月七日亞京路透電）亞京秩序、已完全恢復、各街道均由意軍派隊梭巡保護、各使署之軍警已撤去、政府無線電台、現由意工程師加工修整、

（五月七日羅馬電）外間盛傳意國將於最近之將來、借助美國資金、建設亞國、又謂意國向外借債、已在商的進行談判、意當局絕對否認、謂此種傳說、純係虛構、絕無根據可言、

（五月七日巴黎路透電）國聯行政院星期一日會議、討論亞問題、將再行擱置、聞法政府請將國聯延期決定、以俟法國組織新政府云、

……紙云對英法在亞……及亞皇之出亡、意官方頗爲驚訝、亞皇此次去國、無異讓位、故亞國已陷於無政府狀態、意國雖欲進行談判、亦無人與之、亞代表在日內瓦、已無代表資格、戰勝國進行談判、意大利現須在亞負責組織政府、預料亞國將最後受軍事之管理、意國將來或在各省委任十八省長治理、日前投降之古薩將軍、亦將在被委任之列、法西斯蒂星期六日又開最高會議、到時正式提議、將亞國全境併入意國版圖、該案通過後、由意內閣決議執行、明令將亞國全境併入意國版圖、

（五月八日羅馬路透電）意大利對於亞比西尼亞之將來決定、在下星期一日國聯行政院開會時、將不宣佈、或完全發表亦未可定、此間官方、對此事絕對緘默、

斯干的納維亞各國對意態度强硬

（五月八日日內瓦路透電）斯堪的納維亞各國、已決定星期六日先召開一度會議、討論將來丹麥、及瑞典荷蘭各國代表將列席西班牙及瑞士代表出席國聯政院會議時、將堅持對意制裁態度、如政院會議、有對意和緩趨勢、深信斯堪的納維亞各國代表、將宣佈退出國聯、

慕沙里尼 獲十字勳章

（五月七日羅馬路透電）意王因意亞戰事告終、今日賞賜首相慕沙里尼十字勳章、

吳鼎昌貢獻兩意見
華僑投資國內
最好從事有獨立性之實業 投資前先回國作實地考察

（五月八日南京電）暹羅觀光團、八日晨繼續參觀遊覽、十一時實業部長吳鼎昌、邀該團談話、對華僑投資國內問題、貢獻意見、（一）希望僑胞投資國內、最好從事有獨立性之工商實業、不與政治發生關係、（二）僑胞投資前、先回國作實地考察、確定地方之需要後、再着手辦理、始可兩方收利、對僑胞返國考察、實業部當予以種種便利、談話畢、與派員領導參觀該部一週、十二時周貽春歡宴、晚六時王志遠宴該團、

麕集蘭州 失業智識份子
優伶娼妓到者亦衆

（五月八日蘭州電）頃據調查、麕集蘭垣失業智識份子、不下千人、其中一部份、係各機關裁撤人員、最近一二日中、自東南各地陸續西來謀事者亦約三四百人、多困居逆旅、西蘭公路西上車貨客擁擠不堪、優伶娼妓來蘭者亦衆、蘭市呈畸形繁榮之態、

救濟華工吸鴉片案
我準備向本屆國勞會提出

（五月八日南京電）本屆國勞大會、我國準備提出議案、除資方無提案及勞方提出三案外、政府亦將提出救濟僑外華工吸食鴉片案、業由實業部訓令政府代表李平衡辦理、

國防預算案 美參院通過
議員乃氏抨擊增軍費 反對增建兩戰船

（五月七日華盛頓路透電）美國會參議院、今日通過國防部預算案、該案現呈總統批准、當該案在參議院提出討論時、議員乃氏極力批評增加軍費、多造軍備、適足以引起戰爭、尤力反對增建新戰船、乃氏稱、批准增建新戰船之程序、美國每年備充軍備、日方注意、則日本不致落後美國優勢之軍備云、

措詞和緩 英向德提備忘錄

（五月七日柏林路透電）德外交部高級官員、今日對路透社訪員言、英國向希特勒和平提議之備忘錄、措詞甚爲和緩、惟其內容非常複雜、須加研究、始能答復、又備忘錄原文、關德國對歐和平之提議、并未提及過渡時期及萊茵河畔問題云、

英阿修商約

（五月七日倫敦路透電）商務局主席胡倫斯文氏宣稱、英國與阿根庭兩政府、交換意見、擬於七月一日、將兩國現行商約停止其效力、同時進行修改該約云、

佛郎外流 美元紙幣運法

（五月七日巴黎電）大批美元紙幣、陸續運法、以資救濟、巴黎人報云、最近佛郎外流、一因政府明令收回、二因投資者不能購金、渴欲購買外幣、

接港聞版

繁榮會常委莫應溎之

繁榮商務芻議

華商總會繁榮商務設計委員會、討論繁榮商務計劃、業已決定、分三個階段研究、同時該會常委、亦經舉行多次會議、整理各方條陳計劃、繁榮會常委莫應溎、亦草就繁榮商務芻議一文、其內容分論商務上之窒碍、及繁榮商務芻議、語多中肯、原文上節經見報載、茲繼錄全文如下、

一、貢獻於各行者

世界不景、因而影响本港商務、此雖爲最大原因、然以關稅問題、封阻本港商務外向進展、則亦爲重要理由、查兩廣與本港、距隔匪遙、向日本港貨物恒以兩廣爲銷也、近自關稅自主而後、稅率疊更、言其小焉者、即本港行旅客携貨物至廣州或江門等地、亦遭檢去、此在維持國稅起見、不得不然、而多停頓購買、重加以內地工商業、日漸發達、如紡織樹膠、及其他省營產物等、均能振興、不必借助于本港、而本港商業、遂受重大打擊、就一方面言、似屬國營事業、有蓬勃氣象、而不知本港商務、與我國僑胞、尚有絕大關係者在、故欲本港商務得臻繁榮、非求助于中國政府改善優待華僑辦法、及本港各行商自行整頓內部不爲功、茲謹擇其要者、試一論之如左、

港貨入口征稅 誠屬寃抑難伸

(甲)查本港工商務、除小部份爲外人辦理者外、餘多爲華人所經營、一切貨本工料、多可不藉外人、惟以處于本港、于是所製成貨物、一律被視爲洋貨、一切入口稅率、故照洋貨稅率征收、貨物之精美、既或與洋貨比不上、並須與正式土貨比較、而受歧視、至於售價、則須與洋貨相同、而較高于土貨、此誠寃抑難伸、引爲至不平者、

本港華資工廠 應請國府優待

關係于此點、應由本港各華資工廠、聯合起來、向中國政府請求優待華僑、減輕華貨貨品稅率、以免自絕居港華僑生命、致英國制度、凡英籍人民、用貨本製成之工業品物、運入英屬各地、雖其原料爲外國者、如能不越規定所限配製數量、亦一律優其待遇、以爲獎勵、則我華僑之在香港經營者、又何獨不然、在一切華僑如在日夕間可以携貨回國經營、則固甚佳、然在短期內欲將所成立之工廠、全數遷徙回國、在種種環境之下、亦恐未易辦到、則本商會與各華廠等、惟有發起聯合向中國政府請願、以期達到待目的而已、

本港商務衰落 原因共有二點

(乙)查本港商務、其最大宗者、厥爲出口一項、近年衰落原因、一則因世界不景氣而影响、二則因多費一切轉運、以致使用過昂、而壟打盤、關於此節、似應由節源入手、舉凡衣食住宿等費、各商店均宜從廉着想、尤以住宿一項、應由業主減輕租金、以輕負担、即一切艇脚運駁各業、亦應寬減以協助其成、至於工金之宜廉、店用之宜省、則尤不用詳贅矣、

商會應請政府 遞減餉費屋租

者屋租一項、不能減低原因、似由于差餉水費等過高、業主欲獲得四厘息、亦達不到、故以前雖有減租運動、亦未能澈底辦到、在本港當局、或因入不敷支、而減無可減、然與其束手待斃、熟若死裏逃生、故本商會應要求政府、派員詳爲調查、量居民財政之出入、以爲遞減餉費及屋租張本、在政府雖畧似短少收入、然整頓而後、直接可以繁榮商務、間接可以增加收人、則失之東隅、收之桑榆、亦未嘗非爲計之得者、而各行獲益、則非淺鮮矣、至於業主方面、處此環境之下、當更不成問題也、

商人互相排擠 激成衰落現象

(丙)查本港各行生意、所定價格、多漫無規律、以致互相傾軋者有之、即以糖業論、向爲入口之大宗、祇緣世界不景之氣瀰漫、內地購買者亦日鮮、因而僧多粥少、在商人爲求生存起見、不惜互相排擠、遂激成衰落現象、鉅大商店、且因而倒閉者、亦不在少數、本人以前、曾有主張買賣聯價之舉、向外定貨、既有一律之決心、則可以反客爲主、不致受廠家之制肘、而沽出公平、亦不致陷於競擠之地位、只因當時人士未甚明瞭、故未實行、近則互相了解、去年曾由糖行主事者、竭力向行友宣傳、聯合規定出入價格、故生意尚稱平穩、

如能互相聯絡 前途極有希望

一事如此、其他可知、即外人之購買中國貨、如絲茶等項、均用此法、固分道揚鑣、則價格必高、聯合購買、則價格必低、此一定之理也、各行如能互相聯絡、共同討論、以求臻於完善、則前途希望正未有艾也、

關於以上所述各項辦法、不過擇其要者而言之、終其究竟、非各行本身痛陳利害、所足以爲解決、深望各行能盡量發表、共同研究、本港商務前途幸甚、(新亞社)

幽默大家

史和士演講

擬在港開世界藝術大會 使東西洋文化互相溝通

匈牙利幽默大家史和士、最近來港遊覽、鑒於本港山明水秀、環境適宜、故特任此小住、彼曾任本港戲院登台奏曲、及爲西報撰着幽默小品、精通音樂、尤擅奏梵啞鈴、更長於漫畫、所繪之作品、線條奔放、刻劃入微、對藝術修養、頗有造詣、昨星期四晚、承香港大學藝術學會之邀、

舉行演講

講題爲「藝術可消弭不景氣乎」、聽者極爲擠擁、史氏談笑生風、一堂共快、演詞大意謂、彼數年來、擬在遠東籌設藝術大會、邀請各地藝術界閒人參加、此種大會、對于香港之藝術商業、及旅行事業、極爲有利、且能將東西洋文化、互相溝通、成立彼此之義務與責任、彼本人有此念頭已久、直至現在、始得實現、此項週年

美術大會

並非以香港爲終極目標、實含有全世界之意義者、現卜在香港創辦、行見遠東方面、將紛紛效尤、彼本人選擇在港開會之故、實因本港之每一角度、地理形勢、公衆事業之顯著、廣大之同情、人民煩惱之不固守、與乎天然美麗之環境、凡此種種、均爲一理想之地點、以開設此種大會者、印度幅員廣大、且另有其他障礙、不易進行、日本現時未有此種廣大之同情心、中國之社會情形、不過於流連、而暹羅地理形勢、亦不適宜、能美香港、僅爲荷屬東印度而已、

此種大會

將包括遠東各地之美術家、且由該會要求各地政府合作、便成爲一偉大及前所罕見之敘會、使音樂或其他美術大會、爲之失色、遠東各地、必須派遣其戲劇家、及創選之技術家出席、並携同其作品、不論古代的或現代的均可、同時復要求西洋方面、亦派代表參加、倘英倫能及蘭開夏鼓吹其棉產品之吃力一年、則其美術及文化產品、必能在遠東方面找得新市場、而爲想像所不及料者、且前世界流行之音樂舞蹈、多採自某一地點香港在美術大會中、亦能有同樣貢獻、試觀淺水灣之風景美麗、能不令人贊嘆自然之賦與獨厚耶此固留待委員諸公將此埋沒之天然美麗、以宣揚于世界者也、自然不獨賦與香港以美麗之風景、且藝術價値之變換、亦如東西洋商品交換之巨大、是以根據此點在東方開避新市場、其有利處、與開闢西方新市場無異、西洋目下學習于東方文化者尙多、倘抵此間、其對東方文化之敬仰、將比以前

更爲熱烈

況此舉每屬于旅店、輪船、公司、美術品商店不少、本人特請在座各位、對此種計劃予以深切之考慮、將夢想化爲事實、蓋此種大會、具有多樣之可能性、不可錯過時機云、隨即由聽衆詢問藝術與現下之不景氣及國防危機、有何關係、史和士一一作答、語多幽默、惹人發笑、最後由港大藝術學會會長馬田、代表該會致謝畢、舉行游藝助興而散、(新亞社)

國民銀行

定本月底開派債券

該行司理人之談話

國民銀行復業後首期債務、將于本月舉行派出、昨日記者往訪該行司理王文光、據稱、開派日期、將在本月底開始、但復業還債計劃所規定、凡屬債權人之存欵、以半數撥作股份、其餘五成、則分期撥還、茲以首期債務、提前開派、乃將債權人所佔之股份、編列乙種優先股、而發領股票、幷將撥還欵項編列每期所應得若干、以便各債權人到領、刻已將此種手續辦竣、定於下星期一日開始分發與各債權人、凡屬本行債權人、由該日起、可到本行領取、以便將來領股份証據、乃按期收回派欵、其他友行債務、則可向支行領取云、(新亞社)

全港學生

國語比賽

五月十六日舉行 十一日截止報名

本港靑年會每年均一度舉辦全港中學生國語演說比賽、今年爲第七屆、會期經定五月十六日星期六下午七時半、在該會禮堂舉行、講題爲㈠變通與言語統一之關係、㈡我們能應用羅馬字母代替方塊字嗎?㈢學生怎樣才能負起救亡之責任、評判以思想態度及詞鋒三項爲標準、思想五十分、態度三十分、詞鋒二十分、並定於下星期一(十一日)截止報名云、(新亞社)

蔣法賢醫師談

節育會組織之緣起

由於聶醫生之倡議 及山額夫人之宣傳

本港醫學界組織節育會、社會人士頗爲注意、關於該會將來所負之任務、昨日記者訪晤該會司理蔣法賢醫師特舉以詢問、蒙解答如下、節育會之產生、唯一目的在求 生、觀乎優生學、吾人則可知節育與國家之關係、殘廢之人、每產殘廢之子女、若相沿下去、社會不知幾許殘廢之流、彼輩能爲社會與國家服務否、實成問題、雖然我國政府於節育一事未有明令施行、但於第三屆全國醫學會在廣州舉行時、孔祥熙與王正廷、對於節育問題、曾托王顯逸醫生携函前來、表示如有該項提議、則予以贊助、由是可見我國亦需要提倡節育、至關於節育之方法、可分爲臨時與永遠節育兩種、所謂臨時者、即如婦女分娩後、其血液尙未復原、則宜施以臨時節育方法以免產生孱弱之子女殘弱之女子其壽原必受影响也所謂永遠節育者、即如染有傳染疾如花柳或肺癆者、若不節育、所產之子女亦必受傳染此點更不待講、未提倡節育、幷非任意施行節育之方法、必觀其環境而施行之、倘貧寒之家、子女衆多、生活無依、欲求節育、是即其環境所需要者矣、本會之組織其所負之任務、槪如上述、其產生緣起、俱由聶克生醫生致辦歸來所提倡、益以山額夫人到港宣傳、醫學界遂認定此事之需要故贊同組織云(世界社)

荔枝角道刦案

昨二次提訊

男子袁明生、又名慶良、廿三歲、馮啓、又名馮泰、四十一歲、及婦人何桂、四十三歲、三人被控于案謂其於本年三月廿一日、有行刦深水埗荔枝角道二七一號四樓、掠去寡婦陳閣香金耳環一枝、金戒子兩只、指南針一枝自來墨水筆一枝、及港紙五百元之嫌疑罪、昨日午再由下九龍巡理府麥司堂提審、傳錄各方証供畢、官命將案押候今日上午再審云、(新亞社)

美大中國辦事處

設立諮詢部

美國美爾頓大學中國辦事處、自成立以來、本爲公衆服務之精神、積極進行、不遺餘力、近聞該處以我國社會、向少研究補助機關、遇有難題、無從解決、故特邀集專家學者、組織諮詢部、歡迎各界人士以任何問題諮詢、該部當盡力代爲解答、幷指導研究、全屬義務性質、絕不收費云該部設香港九龍佐頓道十一號A、

兩男子被控藏有

未簽字中央紙幣

共千餘張在火車上被搜獲 結果判各人入苦工監一年

男子李華全、及陳合二人、昨被西探巳列治拘控于新界平山巡理府、堅司堂、謂其于四月廿四日、在九廣車上、藏有央中銀行一元未簽字之紙幣共一千零四十五張、該項銀紙乃一九三五年元月廿九日、由通州輪船行刼報失者、首被告李華全、延聘施露華律師代表辯護、官得錄士控方面証供畢、首被告承認携該項銀紙來港、此項銀紙係由友人被告陳合在坪洲交彼帶來香港紙傳換港紙云、官據供後、以罪名成立、判每人入苦工監一年云、(新亞社)

新會商會

職員交代

僑港新會商會、於昨夕七時、舉行新舊職員交代禮、到者有劉毓芸、林裘謀、鄺子明、周昆池、高亮淸、陳麗泉、簡達才、區澤森、盧湘父、賴贊廣、陳醒樵、馮秉芬、余松、林植豪、譚肇康、趙超凡、張瀾洲等凡廿餘人、濟集後、首由新主席簡達才、舊主席林裘謀、先後致詞、繼由新會商會義學校長趙贊虞報告義學上屆成績、及將來之發展學務計劃、又由司理劉毓芸報告去年該會之財政狀況、並定期本月十一日(即下星期一)、由校長主席董事等巡視該會所主辦各義學、九時許散會、(新亞社)

西環方面盛傳

發現怪物

形狀可怖來去無踪

‧姑妄言之姑妄聽之‧

最近西環一帶、又盛傳有怪物出現、居民咸資爲談柄、據傳聞所得、謂該怪物作婦人狀、散髮垂肩、身穿衣褲、無鞋襪、每于入夜、即潛入人家廚房、偷食「冷飯」、其一來一去、毫無踪跡、所到之處、祇入廚房偷食、並不向住客作祟、故其初尙未有人注意、迨見此種怪事不時發生、僉心窺伺、始悉眞相、莫不驚訝異常、詢諸鄰里中人、亦同遭遇、其中尤爲離奇者、則爲住戶自發覺此怪物偷食後、曾一夕嚴扃門戶、即天窗等處、亦使密不通風、詎該怪物竟能依時而至、其來踪去跡、均無可捉摸、因此有等居民認爲鬼怪無疑、更有名之曰餓鬼者、有一住于堅尼地城之居民、對記者稱、一夕彼曾見該怪物到其家偷食、事後彼尾隨其下樓直至一別亭附近、該怪物突然直立不動、彼不敢近前、該怪物突然回顧、彼見其形狀恐怖、雙目發光如閃電、彼大驚、立向後奔逃、回顧則踪跡已杳云、所聞如是、姑妄言之、姑妄聽之可矣、(新亞社)

文藝茶話會

定今午舉行

旅港畫人王少陵、及杜格靈等、組織之文藝茶話會、曾先後舉行三次、現王氏等定今日午間、假思豪酒店舉行第四次茶話會、並同時商議於本月中旬開會招待徐悲鴻、孫福熙等事宜、而島上畫人及靑年作家、準備參加者甚衆、(新亞社)

差利赴粵

定今日赴日 昨晚車返港

世界笑匠影星差利卓別靈、偕其愛人古黛女士、漫遊遠東、前日歸途經港、旋於昨日偕古黛女士乘快車赴廣州遊覽、因趕程今日離港赴日本、乃於昨夕乘晚車回港、將任日本停留一星期、然後乘輪返荷里活云、(世界社)

楊文清被誣暗殺日兵

□□社團擬致電營救

上海廣東旅滬同鄉會徵求隊長、同仁協會理董、於本年四月十九日、因被奸人誣陷、疑爲暗殺日水兵兇手、突被狄思威路捕房拘押留、繼楊被捕後、上海第一特區法院、經兩度秘密提審、現已查悉楊與日水兵案實無關係、旅滬各團體以楊係無辜被陷、決擬聯合一致、設法營救、目下□□有數社團、亦以楊氏無辜被誣陷、誼屬同鄉、又爲同設社會公益之人、爲表彰正義、藉資聲援起見、擬日內聯名致電廣東旅滬同鄉會、一致營救、以期楊氏能早達法律保障、恢復自由云、(新亞社)

日人漢奸混入廣州

公安局嚴查戶口並施行戒嚴 總部飭國防區軍警禁拍風景

(廣州專訊)日人以本省最近積極完成國防建設、而本市爲省會重要區域、亦爲本省國防軍事之出發點、故紛紛化裝混入、以進行偵察、同時並賄買大批漢奸、混入市區、聚匿於酒店旅社惟因當局之稽查嚴密、誠恐敗露、故改行稅屋而居、不料復爲公安局所聞、特分令各公安分局、即予注意新遷之住戶、而各戶口亦須一律詳查該戶主之職業、如屬無職業塡報、或形跡可疑者、即須傳查明確、故連日來各局警察、已分向各戶口調查、而遇有數男子同居一戶、或無任眷者、更爲注意、同時公安局每於晚間、亦已暗行戒嚴、凡認爲可疑者、得隨時向之檢詢、如被檢詢者言語間稍涉含糊、即予拘留候訊、又查總部刻亦已分飭各區建有國防之地區負責防衛之軍警、凡國防之建築物所在地四週、若干公尺以外、不得任人留戀或拍攝風景暨繪測、一經發覺即予拘留候訊云、

駐汕英美艦已他去

日海軍少將遊潮安後即返汕

(汕頭訊)台灣馬公要塞日海軍少將司和田氏、乘第四驅逐艦秋風號來汕、三日下午三時、偕日領暨泊汕多日之日艦「早苗」「若竹」「秋風」等艦長、與日本第二隊岡茂泰司令等多人、赴市府拜會市長陳同昶、暢談約卅分鐘、即與辭而出、現和田氏特於昨六日晨偕駐汕日領原田乘火車赴潮安遊覽、是日下午乘火車返汕至泊汕多日之英艦「沙哥文脫」號、業于同日啓碇他往、美艦「薩利門圖」號、於去月廿四日由厦門游弋抵汕、昨五日午十二時廿分、始他駛云、

粵失踪機

在江西?

(廣州專訊)前月廿一日粵空軍第五隊飛行員何惠元方傳煦兩人、在從化乘機赴韶關、中途失踪、已有多日、迭經總部通令東北區綏靖公署、及各縣政府、轉令各鄉長查訪、惟至今尙未見覆、最近據空軍傳出消息、何方兩飛行員所乘之機、乃爲最新之機、價値昂貴、而戰鬥力最强、目下該機因飛行時所駛速力太快、故直飛達江西、接近南昌附近之某縣、即行降下、聞日間即可飛返廣州云、

軍校學兵

十一日入校

軍深班在惠演戰

(廣州訊)燕塘軍校、此次招考步兵教導隊學兵、業經分批舉行試驗完竣、取錄正取一千零八名、備取生二百六十三名、定本月十一日入校、聽候編隊訓練、至備取生、亦定本月十三日再行試驗、取成績較優之二百名入學、又查軍校軍深班主任陳師姚日前率領所屬學員三十餘人、赴惠演習戰術、特推定教官張光爲陸軍軍事指導、方念祖爲海軍事指導、防空計劃亦由張光及空軍參謀等爲指導、查該地學員抵惠後、即將陸海空軍作大規模的連繫作戰法、以平潭、平山、王漢嶺、淡水澳、等爲演習目的地云、

范德星談

水利公債須印地名

該地用若干將來即由該地歸還

(廣州訊)中區綏靖委員范德星、昨(八)日接見記者、發表如左之談話、

水利進行

水利會經第二次會議、通過糧食調節委員會推派陳宗鋆爲會中總務處主任、暨議定本會經費後、已於七日成立開始辦公、但財務技術兩委員會主任委員等、以財建兩廳宋見推派、是以準在十日期內、從速遴選、使早日成立、至派赴該會服務人員、因本會節省經費、定由各派出機關副俸、調會者只是發職不兼薪、在以後本會技術委員會成立時 部由財建兩廳、陸軍測量局、治河會、本署等所選技士人員、會商分途辦理測勘工作、中區以前右中山十六河縣之圍田、亦富全部由水利會規劃、迅速築圍、

公債分配

其次關於水利委員會所發之水利公債、專辦水利用途者爲七百萬元、全數分配、在中區佔五百萬、其餘東南西北琼崖各區、因其地勢廻別、故共佔二百萬元、中區五百萬之中、又任南番中順東莞新會之有沙田各屬地方、再爲酌量分配、與築基圍、故因分配債數各自差別、而發出公債時、須要將地名印於劵內、以示區別、迨發出後、例如三角洲圍田用去若十萬、如則到三角洲圍田有出息時、依章程將書名番禺三角洲之水利公債、辦理還本、其餘別縣與各區水利公債、亦一樣印誌地名、照此辦理、此項公債發出期間、須俟財務委員會成立後、

推廣保甲

再其次、關於中區綏靖工作、自完成番禺第四區模範保甲後、最近爲求推廣起見、已將番禺模範保甲一事、通令各縣、于轄屬範圍內、選擇一區、照此舉辦推廣、至防空協會與防空通訊網各事、則自本署防空指導員出發後、已加緊督促指導各縣如命舉辦云云、

蘭花粉
浴罷搽身爽滑潔膚

先施化粧品有限公司監製
各大商店均有代售

花露水
起居常用 精神愉快

防空會制定

違反燈火管制罰法

警戒期處以百元以上罰金 非常時期則以刑法懲處之

(廣州專訊)防空會以防空工作、業經積極佈置、惟對於非常與戒備之時期、以爲極應預爲公佈、使人民知所適從、同時並擬制定違反燈火管制之罰則、以爲儆制破壞防空非常及戒備時期之懲處、故對于警戒與非常時期之燈火管制辦法、特予規定、警戒期內所有各處之燈、(如馬路燈、街燈、橋樑燈、)故須用已規定之布或紙質之花色或黑色燈罩遮蔽之、車輛所用之燈火、則須以皮質之燈罩網蔽之、各軍用及實業工廠之煙突、及其他如有發光可能之物件、均須設法遮蔽、商店住戶機關、一律需減少電力、比平時減二分之一、所有舖戶機關之燈火、如吊燈、檯燈、廊燈、簷燈、壁燈、一律加蓋、或改以火水燈油燈、各窗戶概用厚紙皮或鋅鐵遮蔽之、務使燈光不能露洩于外、至非常時期、則所有街道屋宇之燈光、及工廠熄火、與發光之物體、一律熄滅、以昭慎密、至如違反上項辦法、大演習時期、處以十元以上、一百元以下之罰金、警戒時期處以一百元以上五百元以下之罰金、非常時期、則以刑法懲處之、以上執行處罰、均由該地防空主管機關分別辦理、如遇戰時、發覺敵機、預算有可能飛至轟炸之危險者、由防空會發出警報、宜佈此時爲警戒時期、既探知敵機將近飛來施行轟炸、由防空會發出警報、宣佈此時爲非常時期、上項辦法、日間即可公佈週知云、

管獄員考試 下星期一可放榜

(廣州訊)高等法院考試第二批登記管獄員、其餘五十九名、于昨(八)日由潘冠英等傳見、繼續攷試、上午八時許、到院大禮堂報到、隨由潘等按照報到之先後、傳入會記長室攷試、下午四時許、始分別攷試完竣、即由潘等將是批攷試人員成績、分別核計分數、今(九)日可計妥、呈由謝院長審核後、下星期一即(十一)日、可將取錄人員榜文公布云、

粵路株萍支線

歸浙贛鐵路局管理

李仙根凌鴻勛今日返廣州

(廣州訊)湘省株萍鐵路支綫、向歸粵漢路湘鄂段管理、現鐵部以粵路株萍支綫、因與南萍段路、業已復測完竣、所設三個工程總段、均已次第興工、完成之日、當在不遠、爲謀營業便利、易于管理起見、特令將株萍路支綫、劃歸浙贛鐵路管理局管理、並限本月底交接完畢、又會粵路兩段局長李仙根、於昨(六)日偕同凌鴻勛、馮濟侯、程孝剛、李國鈞等、乘粵路南段局車北上、前往視察路政、即日抵達琶江、七日游覽飛霞洞遊覽名勝、昨八日下午、自銀盞坳赴馬壩、轉往華南寺游覽、李氏定於今(九)日借乘南段局車返省、至于韶關機廠、則由工務處長李國鈞在韶勘驗一切云、

女界聯合會分呈當局

取銷取締婦女服裝

風紀未見維持治安反蒙騷擾 集會尚得自由女服反成問題

擬組調查隊調查眞相

(廣州訊)廣東女界聯合會、以省會公安局執行取締奇裝異服、哄動市面、迭據會員報稱、痛苦不堪、(八)日上午九時、特召開理事會臨時會議、討論請求當局停止執行、計出席理事何明坤、鄧惠芳、楊道儀、雷礪瓊等十餘人、由何明坤主席、討論結果、(一)定今(九)日再呈請西南政務會、執行部、省政府、一集團軍總部等機關停止執行、(二)八日下午三時半、召集全市婦女團體開大會、至十一時餘始散、記者昨晤該會理事雷礪瓊氏、叩詢一切、

服裝問題反不自由

據談、關于婦女服裝、本無一定標準可言、蓋當道提倡舊道德、維持社會風化、意旨甚善、但執行方法之妥善、致引動婦人團體羞辱、痛苦莫言、連日執行檢查情形之不妥善、想社會人士、均已明瞭、本人意見、以現下市面哄動狂熱、亟宜暫即停止執行、況在國民黨領導下、社會言論、集會、結社均得自由、而婦女穿衣服問題至爲微細、反不能自由、試問何者始爲適合標準、似又成爲問題、本會爲婦女界之集團、對此亟應設法救濟、先爲明瞭連日被拘女子服裝及檢查執行眞相、擬聯合全市婦女團體組織調查隊分途調查云云、茲將該會今日分呈各機關呈文先誌如下、

呈請當局取消原案

呈爲呈請取消執行取締服裝事、查省會公安局日前頒佈取締服裝標準、本會同人、以其用意、實爲維持風化起見、故亦願協同助理、經即擬具改善標準十六項、呈請國民政府西南政務委員會核准執行在案、乃連日公安局所派巡卒協台之婦女、未施行誥諭、即予拘囚、觀者雷鬨、成羣囚車載道、偶有未諳、掙揄萬狀、甚至并未抵觸標準服裝之婦女、亦遭同樣侮辱、我國教育、尚未普及、市井之徒、罔知禮法、致令欲端肅風紀者、轉增蕩檢風氣、況本市爲一國際通商口岸、萬商雲集、服裝統一、殊非易事、而彼日本向世界宣傳、謂我國民族無組織、無秩序、地仍未復、國民自擾、見於我廣東革命發祥之地、誠痛心疾首矣、夫風紀未見維持、人民治安、反蒙騷擾、竊以爲謀徹底改革起見、惟有仰懇鈞會、迅即取消取締婦女服裝一案、以維社會秩序、而重婦女人格、實感公便、謹呈國民政府西南政務委員會、

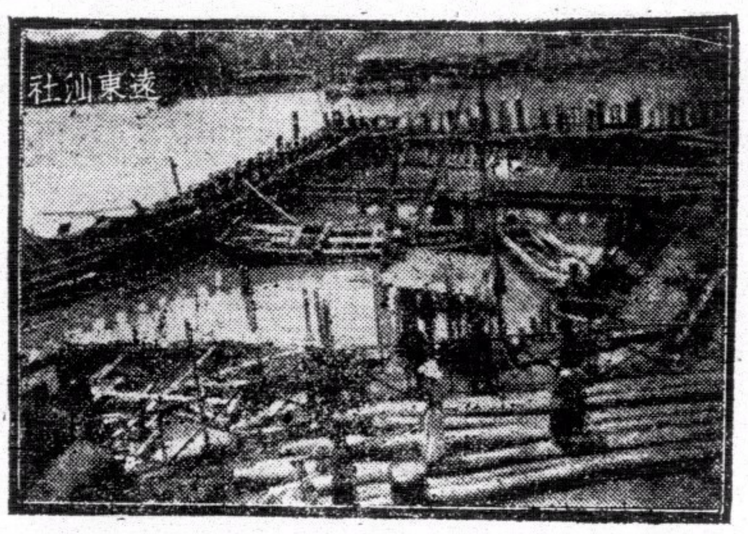

在興築中之韓江鐵橋

水流湍急施工困難

韓江橋竣工期展緩

建築費共約十萬元

(汕頭訊)汕頭與潮汕火車站、因一河之隔、往來頗形不便、前曾建築木橋一度、惟車輛尚未能直達、故交通仍未能稱便、年前李揚敬、特召集各關係機關人員、共同會議、擬建鐵橋一座、旋令潮汕鐵路公司負責完成、但計劃雖已議定、惟尚未與築、李漢魂乃舊事重提、飭令潮汕鐵路公司、依照原定計劃從速施工、該公司乃將全部工程、交荷蘭開健洋行承辦、建築費約十萬元、經於前兩月興工打樁、先建築南便橋躉、完成後、再築北便、查該橋共長二百五十六尺、闊二十五尺、大橋躉八個、每個距離三十二尺、均用三合土工字鐵、橋面分三路、中路爲行車、闊十七尺、兩邊爲行人路、各闊九尺、欵口任橋之南躉、用人力開合、初預算六個月便可完成、現因建築橋躉、値水流湍急、施工困難、故不無延誤、大約比原定時間、約多數月始能完工云、

檢查軍訓槍 今日實行

(廣州訊)軍訓第二總隊部昨通告云、案查主任辦公廳訓練科五月五日通報第四項內開、本週星期槍枝檢查、由各總隊規定時間、着各大隊部妥爲安置、以便檢查、等由、准此、自應照辦、茲規定本星期六(九)日下午一時至四時爲槍械檢查時間云、

三廳長

將再出巡

林翼中先行

(廣州訊)西南政務會規定四五六三個月爲粵省民財建敎四廳廳長出巡各縣、考核奉行三年計劃施政成績之期、茲查民政廳長林翼中、財政廳長區芳浦、教育廳長黃麟書、聯袂同赴中區兩縣視察返省後、林翼中已定今明日間再往南路之茂名、電白、陽春、陽江、各縣巡視、區黃兩廳長、亦將再赴西北區各縣視察、記者于昨八日赴省府與黃廳長麟書相遇、叩以是否將再與區林兩廳長聯赴各縣視察、據稱、林廳長已定日間先到南路視察、兄弟(黃自稱)與區廳長亦決再赴各縣出巡、惟日期及先到地點、則現尙未定云云、

銅元價跌

(廣州訊)本市銅元市價、近與飛增漲、每毫紙作十九枚行使、茲查自前日起、銅元價已開始跌落、法幣每元可換二百零五枚、市面買賣每毫作廿一枚計算、聞因梧州方面、銅元市價暴跌、各西上輪船、連日已停止採辦銅仙赴梧、價乃跌落云、

農林局改良果類

用交配方法金山橙改良成功

(廣州訊)本省氣候最宜栽培果類、而尤以橙類爲最普遍、本省農林局特將全省優良橙類搜集、選其與金山橙性質相近者、應用芽條繁殖及交配方法、造成一種與金山橙相似之品質、同時育成多量優良之品種、業經于番禺之長安市、設立果樹繁殖場及新會之江門設立柑橘類果樹蕃殖場兩處合計現已蕃殖優良砧木十餘萬株、并選擇各種最佳良之品種、如荔枝、龍眼、黃皮、沙梨及柑橘類等、共有萬餘株、萃集全省果類之精華、預備將來爲大規模之嫁接蕃殖務使全省公私果園均能利用此項改良新種以增加收入、查該局本年對于該項良品種、亦已發出數萬株云、

瓊氣候不同

改植樹節期

于多雨季舉行

(廣州訊)瓊崖實業局以廣東植樹節經奉明令改爲三月十二日舉行、但此時期在本島適當亢旱季節、對于植樹之各種自然要素頗多不合、似有改善之必要、故特呈請改于多雨季節之總理首次起義紀念日舉行、又以該島爲熱帶性氣候、故所植樹木、以熱帶植物爲主、庶植樹後得雨露灌溉、易于生長云、

設兒童健康指導處六所

(廣州訊)市衛生局爲謀增進兒童康健、擬籌辦兒童健康檢驗、昨據該局消息、鄧局長眞德經決定擧行、關於檢驗辦法、及各種儀器添置問題、昨已飭所屬六個衛生區事務所、擬定檢驗種類表格、及應購備之儀器、呈覆核辦、至將來進行、決由各該衛生區附設兒童健康指導處、負責辦理各該區檢驗兒童工作、及指導保育兒童方法、現飭各區主任商議檢驗表式及購置儀器後、短期內卽可實現云、

今日國恥

全市下半旗

(廣州訊)今日(五月九日)爲國恥紀念日、業經各界紀念國恥大會、將是日紀念儀式、通告週知、併由段警通知各住戶商店、於是早起、一律下半旗、河面之船艦、亦照此辦理、以表哀悼、至停止娛樂宴會、係祇限于日間、下午七時後、各娛樂場院、仍舊照常開業云、

匿客徃外洋

船員應按律科罪

汕僑務處請設專審機關

僑務委員會自發覺行走南洋暹羅各埠之輪船、有匿藏搭客偷瞞上埠之情弊、殊屬大辱國體、有失華僑名譽、即去電旅外各華僑團體澈查外、并令各僑務認眞制止防範、及勸令各華人勿再上當、查現行走南洋各輪、有所藉邑、未敢明目張胆、但汕頭僑務處查得釀成此種辱國事件、實爲輪船買辦串同客棧夥伴所爲、被騙僑胞倘受損失、若竟安然無恙、非認眞嚴懲科以重罰、不足以寒若輩之胆、而有所禁戒、昨特將調查匿客情形、及請轉呈政府設立專審機關、按律科罪、此後匿客往外洋之風、當可稍戢云、

辦酷暑救濟

施茶水搭茶棚

(廣州訊)本市當局、每年於夏季當中、舉行酷暑救濟事宜、現以驕陽似火、時屆初夏、已着手籌備酷暑救濟工作、計(一)省會公安局方面、進行辦理聘任醫生駐各分局担任施診、(二)馬路道旁設立施茶地點、以施派茶水、(三)全市警察準備恢復荷帶藥、藉以爲臨時救急、(四)市外公路中站搭架休息茶棚、以利行人往來、(五)社會局酷暑救濟會開始組織、大約於月終可成立云、

領雜糧種子

中區各縣

(廣州訊)記者昨日訪晤中區某委員、據談、關於發給雜糧種子、以備春耕一事、經本署飭令所屬十七縣具領、各縣奉令後、已紛紛派員來省領取、計昨(八)日到署請領者、計有花縣番禺等縣、計每縣領有紅豆、綠豆等項雜糧共十二包、至各縣防空協會、原定限期、個月成立完竣、現各縣已紛紛呈報成立、日期、只除三兩縣因經費問題、稍延時日、然亦于日間告成云、

中大畢業試

提前六一舉行

(廣州訊)國立中山大學爲利便各學院畢業生之考察、經于教務會議議決各院系畢業生、均提前于六月一日舉行、昨經函知各學院院長知照云、

寺廟登記

(廣州訊)本市當局奉內政部令辦理寺廟登記、其登記辦法、係分四項舉行、(一)人口登記、(二)財產登記、(三)法物登記、(四)概況登記、食將其登記之標準探錄如下、(人口登記)、(一)僧道法名、或姓名、(二)性別、(三)年齡、(四)俗家姓名籍貫及出身、(五)出家時之年月、(六)出家時之年齡、(七)在廟有無執事、(八)住廟本廟或暫居、(九)現住或他往、(十)教育程度、(十一)曾否受刑事處分、(十二)曾否入國民黨、(財產登記)、(一)不動產(甲)本廟房屋間數價値、土地畝數價値、(乙)附屬亭有房屋間數及價値、土地畝數及價値、(二)動產、(甲)寶藏何種寶貴物品、及其價値、(乙)興辦何種公益慈善事業、及其經常費數、(丙)管理及使用狀況、(丁)享有利權之種類、(戊)權利取得之原因、及年月、(己)證明權利文件是否完備及件數、(寺廟法物登記)、(一)佛像、偶像或畫像、(二)神像偶像或畫像、(三)禮器、(四)樂器、(五)法器、(六)經典、(七)雕刻、(八)繪畫、(概況登記)(一)寺廟所在地、(二)建立時代、(三)公建募建或私建、(四)住持法名或姓名、(五)管理人姓名、(六)僧道男女本廟或寄居人數、(七)不動產、(八)動產、(九)物物類別及數量總値、(十)住持繼承或管理慣例、

歐震返四川

(廣州訊)中央軍第九十師師長歐震、昨因事由四川請假返粵省親、爲期日久、擬不日返防四川、特于昨八日下午六時、在觀音山越秀酒家設席歡讌本省各高級長官、明(十)日即行離粵返川云、

夏季國貨展

(廣州訊)廣東婦女提倡國貨會、所舉辦夏季國貨用品展覽會、其目的在介紹國貨於各界婦女使對于國貨得清晰之認識、計該會所辦展覽會、特重於個人介紹、設家庭佈置部、以爲婦女界之研究、參加展覽者、俱以商號爲單位、該會特聯合各類國貨廠商詳商、佈置方面、冀使會場全部、能表現簡單而美化云、

新會亢旱

農民求雨

(廣州訊)清明節過後、各處農民、已紛紛插秧、辦理旱造禾田工作、查新會各區、因雨量全無、田地亢旱、以致迷信農民、連日仿區設壇祈雨、成用烏狗披衣、向天祈禱者、怪狀百出、且各家農民多不分晝夜、設法灌水田中、以維早造禾稻、惟是計貧力盡、亦無良法、且各山澗水流、早已乾枯、是以該縣農民叫苦連天云、

蓆業最近銷路轉好

惟售價仍賤無利可圖

(廣州訊)本市蓆業、年來因受各方銷路打擊、營業一落千丈、南洋各屬銷路均感極度疲滯、四鄉織蓆農民失業者、不下數千人、即本市蓆庄營業資額、亦減要十分之三四、倒閉商號、不下五六十家、所存者亦生意不多、影響所及、本市草蓆印花及染色工人、亦工作減少、現查該行蓆庄營業、近日忽現曙光、銷路突見轉好、南洋各屬客幫、亦紛紛來函定貨、連日出口以草蓆爲大宗、藤蓆及龍鬚蓆等次之、其中草蓆約佔百份之七十、輸出數量、去月約共廿四萬餘張、金額共佔十七萬元左右、爲入夏以來本省蓆業之新景象、即本市銷路亦有起色、惟據該行商人稱、本市蓆業、日來雖大有復甦趨勢、但因受以前不景氣影響、至目前售價、亦無法回復當時情形、銷路雖暢、但仍無利可圖云、

南澳深澳區

禁居民別遷

(南澳訊)南澳深澳區、能爲縣城所在地、毘鄰閩平饒建交界之要衝、三面環山、一面依水、形勢頗佳、可惜水塞氣瘴、居於是者、多顏容蒼白、遜清時代、視爲重鎭地方因而稍旺、自民五年地震、房屋倒塌近半、並遭土匪盤踞、良民多行僑遷台灣等處、遂成荒涼之境、現在冷落不堪、滿城充斥陰靜氣象、一般在台鄉民、多將家眷携帶遷徙、人口谷沉減少、該區士紳、恐長此以往、鄉民散盡、乃集議嚴禁止出口、對放逃出口者每人登收大洋十元云、

雷州米荒

禁米出口

(瓊州訊)雷州海康縣屬、最近發生米荒、每斗穀售銀十餘元、人民大起恐慌、節經縣黨部縣參議會、函請縣府佈告、嚴禁穀米出口、由本年五月起、以六個月爲限、期滿弛禁、昨該縣特呈報民廳察核備案、雷州谷米、乃一律停止運省推銷云、

建黎區校舍

省府准撥千元

(廣州訊)瓊崖熱帶作物農場主任溫耀文、呈請建築黎區開辦費建築項下、酌撥千元爲該校建築永久校舍、用示政府提倡黎區教育之至意、至于教務設施、如在可能範圍內、并予以相當協助、以期改善農村教育、而便灌輸農業知識、建設廳、已轉呈省府飭令照准、

孫家哲返省

(廣州訊)全省土烟專賣、自由統局辦理以來、迄今月餘、查孫局長家哲、以小北江南雄一帶、素爲土烟出產之地、爲督促專賣及解除農村烟民痛苦起見、乃於月之三日、偕該局廬務櫃、前往該地觀察、鄉已先後抵達清遠南雄等縣、孫局長以局務紛繁、且于當地土烟專賣情況、亦已詳細視察、任務告畢、特定今(九)日由韶關乘廣韶火車返省云、

思豪大酒店樓下
京士美髮室
地方雅潔 技師精良 照呼安當 用具潔淨 價格從廉 各界光顧 無任歡迎

周藝興啓事
啓者駕歐線衫廠業務現由本廠完全買受經營已於四月一日交易清楚以後該廠之仙花葫蘆金蘭織機蚧爪等嘜出品自當益加改良更求精美倘蒙垂顧請直向本廠接洽是荷
周藝興織造廠謹啓

證明醫瘋良法
鄙人等前患瘋疾承蒙雲南光華醫院院長袁光華先後治癒曾印初醫感謝乃近日懸牌醫瘋者接二連三類多吹牛詐財并敢措詞影射戳人名譽前已登報指駁惟彼此互訐終屬空言不足以證明眞僞應請東華醫院症局調查港地醫瘋家數將外所收瘋人照像分配各醫者拮簽分醫觀其後效証其虛實庶欺世者無所售其伎倆患瘋者不致被人混騙矣局內規則驗症免費贈藥三日瘋疾說明書函索醫局設香港灣仔軒鯉詩道電車路電話三〇五九一
香港大道東三十五號三樓陳桂 香港廣東道八百九十號三樓李瑞平 同頌

有咳問我
本醫生祖傳古法醫治咳血吐血哮喘咳嗽等
敢誇獨步醫愈無數有口皆碑毋庸多言
曾建安醫咳專家
有患斯症者剪告白到贈醫
上午在旺角上海街四百二十一號二樓應診
下午大道中二六一號二樓中央戲院斜對面

三十餘年老牌

雙妹老牌 花露水
醒腦提神 辟除穢氣
各地百貨商店均有發售

雙妹老牌 爽身粉
搽身塗面 適體香滑
廣生行有限公司
中華百貨公司亦有代售

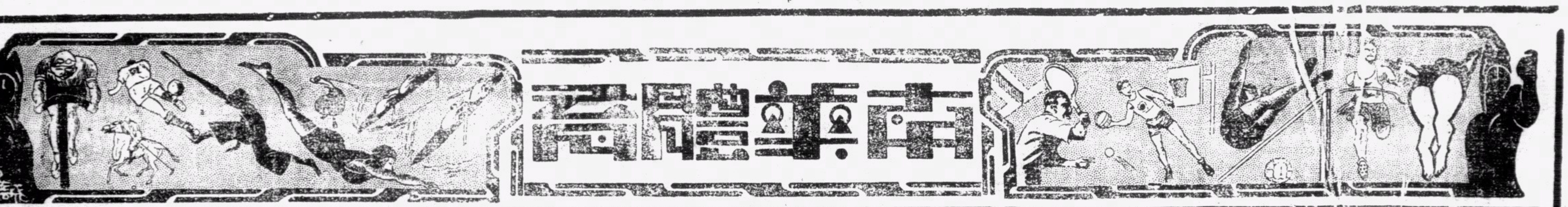

尋常杯甲組賽今日有兩場

香港會再戰海軍隊

豪夫

邇來海軍實力薄弱多乙組將材　此番再戰香港會必乘機雪前恥

鯉炮兵又遇華塞斯

乙組香港會戰華塞斯于香港會場

（專訪）尋常杯足球賽，尚有數日，即爲本屆結束之期，此後球迷，又須經過數月之時光，始有再步球場賞心機會，查今日尚有舉行者共甲組兩場，乙組一場，然甲組或乙組，俱爲西隊與西隊作戰，勝負得失，既無所謂錦標希望，惟以兩場甲組各隊平日作戰時所得之聲譽，屆時或足以吸引多少球迷也，查今日甲組兩場，一爲香港會對海軍，又其一爲鯉魚門炮兵對華塞斯，俱于下午四時三刻舉行，至今日比賽後，明日甲組亦有一戰爲蘭開夏對香港會，茲將各場實力預告如下，

香港會對海軍隊

此戰在香港會球場舉行，言雙方實力，可謂不相上下，以香港會隊言，在兩星期前，實爲本屆爭亞軍之最有希望隊伍，不幸和蘭開夏一次與出乎意料而負一次於鯉炮兵後，即將希望斷送，拱手而讓中華，追思已往，該隊實有無限痛心也，海軍隊最近實力，因健將多去，未免畧有薄弱之感，胡華臣及干尼路等均不能在今日上陣，如此而與香港會較，恐力有不逮，香港會今日雖缺去阜拉，恐仍能有勝利希望，以報復前次二比三失敗之辱也，雙方陣勢如下，

△香港會

鑑

滄　孟高路

S史杜蘭治　花路　羅拔臣

衣史杜蘭治　碧鶴福　衣律郎　士皮亞　士堅拿

△海軍隊

鑑

丹　尼高路臣

希路　胡禮地　奇勒臣

他夫尼路　維茂夫　高顯　士賓沙　麥士　巴士打

鯉炮兵對華塞斯

此賽在掃桿埔球場舉行，鯉炮兵本屆爲一屬旅，戰績不錯，然竟於最近以四比一而大敗香港會，替中華會建下不少勳勞，華隊本屆包辦冠亞軍錦標，實得鯉炮兵一臂之助，鯉炮兵雖此一勝，不獨爲中華之幸，抑亦爲該隊將功補過，一洗本屆來之弱態，留人以印象也，今日該隊戰華塞斯，双方均屬本屆作最後之一場，華塞斯第一週曾以四比二而將之擊敗，今鯉炮兵乘突飛猛進之秋，再與華塞斯相逢，恐又非第一週時之戰情可比，即華塞斯仍可勝，亦必經若干苦戰而後得也，雙方陣勢如下，

▲華塞斯

鑑蘭士

傑庭　維拉

衣力士　拋比　溫連

羅拔士　丹尼士　衣云士　夏利臣　凱芝

▲鯉砲兵

麥尼路

格蘭斯　杯路

魯加士　摩頓　泰羅

利華氏　窩巴　尼地　哈路丹　巴爾

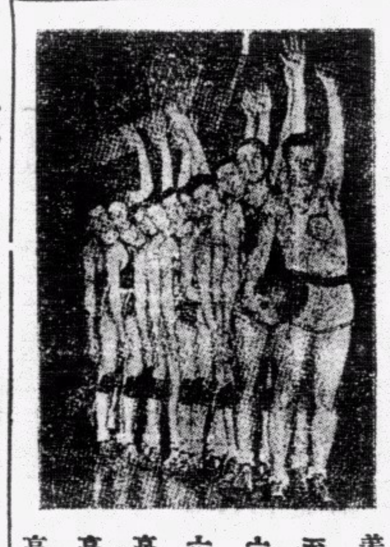

美國參加世運籃球代表隊、由右至左史米得高六尺九、李弗怕高六尺八、杜德高六尺五、王漢高六尺五、惠鐵來高六尺四、李棚高六尺二、來根高六尺二、裴雷高六尺二、强生高六尺一、復德高五尺十、

明日甲組賽預告

明日甲組賽僅有一場，而此一場亦即爲本屆甲組賽最後之一幕，此幕賽完，球迷可另覓消遣，與足球場作數月期間之暫別矣，此場交鋒者爲蘭開夏對香港會，蘭開夏最近曾與香港會作一比一之和，此次再戰，因雙方均屬工力悉敵之師，勝負頗難預測也，

本週球類比賽秩序

小足球

五月九日（星期六）　下午三時半

健康鼎　（健）煤炭對大坑……東場　（康）黑白對復興……西場

下午五時一刻

（健）優游B對小優遊……西場

（康）尖沙咀對東方東……東場

足球

五月九日（星期六）　下午四時三刻

尋甲組　香港會對海軍隊……香港會場　鯉炮兵對華塞斯……掃桿埔場

下午三時一刻

尋乙組　香港會對華塞斯……香港會場

籃球

下午八時

普通界　青年甲對聖若瑟……健身室

足球

五月十日（星期日）　下午四時三刻

尋甲組　蘭開夏對香港會……香港會場

小足球

五月十日（星期日）　下午三時半

健康鼎　（健）志强對六二八……東場　（康）晴天天對傑志……西場

下午五時一刻

（健）晴天晴對扶輪……西場

（康）優遊A對同義……東場

籃球

五月十二日（星期二）　下午七時半

普通界　青年甲對華僑中學……健身室

足球

五月十三日（星期三）　下午四時三刻

尋乙組　蘭開夏對華塞斯……深水埔場

籃球

五月十四日（星期四）　下午七時半

普通界　華僑中學對聖若瑟……健身室

一九二八年第九屆世運會　足球錦標賽詳記（續）

阿根廷六比零勝埃及

初戰時、雙方無勝負、繼愈戰愈劇，時風起而下雨，雙方似不以爲意，第一次由阿根廷攻擊，但被那秦西氏所打退，加斯脫羅氏反攻阿根廷，杯脫格納氏與烏爾邁那歸氏格釋如織，謂英文所Through-Pass，但皮陀格里杯氏如象鼻之鈎入，即打斷烏拉圭之進行，阿爾西氏接羣地氏之來球，以極圓滑之足尖，穿過安德萊特氏，即置球於中心而待打球門，同時弗萊那氏疾如流星，已瀉近球門待接球，那秦西氏見情勢非常危迫，即縱身一個頭球，送與弗爾囊岱氏，弗囊岱氏輕佻異常，解脫二敵人，復引近其他二敵人，即如放箭然，將球直飛與岡巴羅氏，而巴得諾斯得氏則逐與岡巴羅氏對抗，諸此球戲，敏捷異常，委夥完美，唯妙唯肖，爲觀衆所罕見者也，

如此爭持者良久，阿根廷復兩次進攻，加利加培利氏與大那斯哥尼氏，試遼遠的打球門，但馬秦利氏每次將球捧住，亦一足遼遠的迴，毫無難色，第一次罰角球，係亞里斯不氏衝動太烈而被罰角球，正球門而落，但亦被亞里斯氏硬着頭皮、即一頂而出，其身傍之大那斯哥尼氏雖靈敏亦無如之何也，双方加緊攻守時，烏拉圭人與記者適近在咫尺，對記者謂此次足球戰，實爲烏拉圭自來所罹得見者，阿根廷堪稱烏拉圭之勁敵也，時阿根廷前鋒復引球至烏拉圭球門前，馬秦利氏突出而捧球即遠發，卒得解危，忽而阿爾西氏接鉛石蘭氏之橫球，身面向右，一若由右進行，其實側向左，双足由左進行，故烏拉圭守者多被騙，幸安德萊特氏窺其意，即欲破其奸計，阿爾西氏不得已乃驟馳十尺以前，值相當形勢待發球，無奈安德萊特氏寸步不離，見敵人驟進，亦即縱身跳遠，直逐阿爾西氏之足前，將球衝出阿爾西氏之勢力範圍外，因勢太重，用力過猛，安德萊特氏臥地不起，幸無十分創傷，不過衣服扯破而已，幾而愛伐里斯多氏以胸部擒球前進，全場鼓掌，據久居衛京者言，爲奧林比克第一次難得之擒球法，又與賽亞氏受皮陀格星柯氏之攻擊，一足反球、送與杯脫洛納氏，該反球幾擦其面而過，更用頭一頂，不曾全身滾觸球然，亦引起羣衆不喝彩，阿爾西氏復前進，繞過安德萊特氏，引球至馬秦利前亞里斯不氏截取球面躍與弗爾囊岱氏，烏拉圭乘轉守爲攻，時杯脫洛納氏常在前線，在敵方兩扁翼之間，阿根廷見情勢險迫即下令而退守，此於攻守進退、雙方井井爲序，不曾高手下操棋然，有識者皆以爲此次決復之陣式完美，實爲荷蘭足球戰以來所罕見者也，（未完）

健康鼎小足球賽

少强力戰挫同義　二比一

東方方運到扶輪不勞而獲兩分

△今日秩序有四場舉行

健康鼎小足球賽，已轉入於緊張時期，誰是兩組之霸主，在此兩週內當可揭曉，現在四强逐鹿該鼎，健宇組西南六戰四勝、二和，得十分，高據首席，雄視同儕，晴天晴五戰，四勝，一和，得九分，屈居次席，小戰一場而相差僅一分，前途尚有濃厚之希望，康宇組少强五戰，四勝一和，得九分，佔最優勢，優游A五戰、三勝、二和，得八分次之，雖遜一分而希望未絕也，昨日秩序，本有兩場比賽舉行，扶輪因東方方遲到，扶輪兵不血刃，不勞而獲兩分，故僅得少强與同義之戰一場舉行，少强乃康宇組强旅，曾戰和優游A，昨以二比一而勝同義後，在積分表上一躍而暫據首席，惟在昨日之戰中，雙方酣戰甚烈，同義豈甘示弱，不撓不屈，努力抵抗，故少强經一番劇戰後，方獲取勝，今日秩序，共有四場舉行，皆無精彩之處、欲看精彩與緊張之球戰，且待明日晴天晴對扶輪也，昨日兩隊出場陣勢如下、

△少强隊

何奕　文慶華　何敬　謝發　文劍雲　龔桂康　葉華有　謝火連　六臣

△同義隊

盧錦洪　譚順　尹才　顏春懷　蔡蓮堂　鄧滿開　梁德和　杜偉雄　陳誠喜

健康鼎小足球賽成績

（昨日）

時間	組	場	隊名	成績	球証
五點三	健	西	扶輪勝東方方	遲到作棄權	顏鶴才
五點三	康	東	少强勝同義	二比一	湯坤

（今日）

時間	組	場	隊名
三點半	健	東	煤炭對大坑
三點半	康	西	黑白對復興
五點三	健	西	游乙對小游
五點三	康	東	尖沙咀對東方東

健宇組各隊戰績表

	天台	煤炭	晴天晴	大坑	西南	東方方	優遊B	志强	扶輪	小優遊	六二八
天台	⊙	0-0	……	……	1-3	……	……	3-0	3-0	1-0	……
煤炭	0-0	⊙	……	……	2-3	……	……	3-1	……	3-1	……
晴天晴	……	……	⊙	3-1	1-1	3-1	3-0	……	……	……	3-0
大坑	……	……	1-3	⊙	……	3-1	……	大坑棄權	1-3	1-1	……
西南	3-1	3-2	1-1	……	⊙	……	……	4-0	0-0	3-1	……
東方方	……	……	1-3	1-3	……	⊙	3-0	……	東方棄權	……	1-2
優遊B	……	……	0-3	……	……	0-3	⊙	……	0-3	……	1-3
志强	0-3	1-3	……	大坑棄權	0-4	……	……	⊙	……	……	……
扶輪	0-3	……	……	3-1	0-0	東方棄權	3-0	……	⊙	……	2-0
小優遊	0-1	1-3	……	1-1	1-3	……	……	……	……	⊙	1-1
六二八	……	……	0-3	……	……	2-1	3-1	……	0-2	1-1	⊙

康宇組各隊戰績表

	傑志	少强	優遊A	東方東	晴天天	尖沙咀	飛雄	黑白	同義	復興	藝群
傑志	⊙	1-2	1-1	1-2	……	5-1	……	……	2-3	……	……
少强	2-1	⊙	1-1	……	……	4-1	……	……	2-1	3-0	……
優遊A	1-1	1-1	⊙	……	……	3-1	……	……	……	4-1	3-1
東方東	2-1	……	……	⊙	……	……	9-1	1-3	……	5-1	……
晴天天	……	……	……	……	⊙	……	4-4	1-1	……	4-2	2-2
尖沙咀	1-5	1-4	1-3	……	……	⊙	……	……	3-1	……	……
飛雄	……	……	……	1-9	4-4	……	⊙	0-2	3-1	……	3-2
黑白	……	……	……	3-1	1-1	……	2-0	⊙	……	……	2-2
同義	3-2	1-2	……	……	……	……	1-3	……	⊙	3-1	1-1
復興	……	0-3	1-4	1-5	2-4	1-3	……	……	1-2	⊙	……
藝群	……	……	1-3	……	2-2	……	2-3	2-2	1-1	……	⊙

▲健宇組各隊積分表

隊別	已賽	勝	和	負	得球	失球	得分
西南隊	六	四	二	〇	十四	五	十
晴天晴	五	四	一	〇	十三	二	九
扶輪會	六	四	一	一	十	四	九
天台隊	五	三	一	一	八	三	七
六二八	五	二	一	二	六	八	五
煤炭隊	五	二	一	〇	十	七	三
大坑隊	五	一	一	三	六	八	三
東方方	五	一	〇	四	六	八	二
志强隊	四	一	〇	三	一	十	二
小優游	五	〇	二	三	四	九	二
優游B	四	〇	〇	四	一	十二	〇

▲康宇組各隊積分表

隊別	已賽	勝	和	負	得球	失球	得分
少强隊	五	四	一	〇	十二	九	九
優游A	五	三	二	〇	十二	五	八
黑白隊	四	二	二	〇	八	四	六
東方東	四	三	〇	一	十七	六	六
同義隊	六	二	一	三	九	十一	五
傑志隊	五	一	一	三	十	九	三
晴天天	四	一	三	〇	十一	九	五
飛雄隊	五	二	一	二	十一	十六	五
藝群隊	五	〇	二	三	八	十一	二
尖沙咀	四	一	〇	三	六	十三	二
復興隊	五	〇	〇	五	五	六	〇

團體網球賽

中華游樂會可望蟬聯冠軍

本屆公開團體網球比賽甲乙丙丁四組參加之隊伍共四十三隊之多，盛況得未曾有，現定于本月下旬開賽，甲組共有八隊競逐，然有奪標希望者，當去屆冠軍中華游樂會及九龍木球會與印人游樂會三隊，港中網球名手盡聚于此，三隊之中，彼此均工力悉敵，茲將三隊之實力畧述如左，

中華游樂會

中華游樂會之健將何家鑒離港北上，不能代表該會出賽，而李惠堂又隨世運足球代表隊遠征，故中華游樂會之實力不無畧受影響，李從事網球練習之時期無多，然出場比賽即能一鳴驚人，丘打來亦有手法，不過供球常嫌過弱而已，中華游樂會連獲冠軍數年，王譽久而未衰，本港團體網球未有之紀錄、本年復加入兩隊於甲組中，人材濟濟，其他各隊倘有一二健將缺場，則影響非輕，但中華游樂會則補充有人，對大局毫無妨礙，據記者從該隊隊長供潤釗所得之消息謂，雙打之戰，將誰合拍誰，目前尚未決定，然一般人之意見則謂徐惠培將不復與乃弟潤培合作，黎廣駿或編入潤培一組，洪潤釗則編入余德焯或陸錠祥一組，至於徐惠培則與江道章合拍，倘成事實，徐江一對實力更爲雄厚，行見無往不利，

九龍木球會

本屆甲組隊伍，能與中華游樂會爭一短長者，僅得九龍木球會及印人游樂會兩隊，九龍木球會之健將布的架技術甚佳，球之落點正在界線，角度不差毫釐，早已蜚聲於廣州，該會本年特堅邀之歸隊効力，當與中華游樂會決一高下，但布的架長於單打，一心一意，揮洒自如，功夫方見顯著，倘使之合拍他人，則錯誤叢生，雙打網球，必須以進攻爲第一着，姑勿論實力或强或弱，倘彼此顧忌，你推我讓，反予對方以可乘之機，故縱有布的架出場，九龍木球會亦未可志得意滿，其他隊員如芬查兄弟，格士藍斯、及基利五人，均將代表出賽，該會之陣容，必爲此六人無疑，實力亦足與中華游樂會抗衡，但結果之非中華游樂會敵手，則可斷言者，

印人游樂會

印人游樂會有林珍兩叔任、帕拉剌、遮料、胡仙拉撥、吊打、及衣士米等代表，實力亦不弱遇，胡仙乃去屆乙組之戰將，因進步神速，曾在印人游樂會之單打比賽中，獲得決賽權兩次，故本屆升之爲甲組代表，又據SA林珍對記者稱，謂乙組戰將保事路亦予以機會擢升甲組作戰，該隊新手鄧宇經驗與技術均未臻上乘，而林珍兩叔任又人老珠黃，但全隊作戰精神甚爲激奮，亦不可輕視之也，觀下各隊均忙于練習，新手當有發現，故非至開賽時，不能不決定各隊之正式陣容，總之本年團體網球比賽、定有一番熱鬧云、

小足球比賽

西北小足球隊，承漢英英隊之約，於今日二時作賽於頓球場，漢英隊爲成德杯之盟主，西北隊亦爲時下勁旅，兩隊相遇，必有一番精彩表演也，西北隊球員如下、

鄭學松　陳海　郭啓基　陳新昭　陳鑑超　顏德生　李永業　李祖福　文均泰　張建名　葉松佩　何鴻祥　莫大章　張松根　譚煥華　謝惠忠　陳達輝　李志興

本星期六日、漢英會B小足球隊於一時對傑羣隊，漢英英於二時對北星隊，日漢英會A於十二時半對漢星隊、中華於一時半對微光隊於修頓場，

△漢英英陣容

公開籃球賽

青甲戰若瑟

今夕八時舉行

本屆男子公開籃球賽，日昨自經三代表會議之後，安三隊再戰秩序，今夕八時爲青年會甲對若瑟，證由張汝礎 李振中兩位充當 按今夕兩隊實力，本來極甚勻稱，倘能屆時各盡所長，定有一番劇戰，聞青甲因鑑于前次之敗，近日極下苦工，不間練習，藝術似畧較復舊觀，面若瑟諸將亦是不弱，今晚兩雄相遇，當有精彩表演也，

青甲

盧振暄　黃燦明　張仁肇　梁國爵　鍾志强　辛仲堅　潘甦君　陳仕彬

約瑟

劉鑑禹　陳汝正　蘇伯輝　趙日强　戴錫成　沈瑞慶　李桓芬

學界排球賽

三比一仿林挫保羅甲

本屆男子學界排球賽，接戰以來，幾歷兩週，本屆實力雄厚者，當推華仁、保羅甲、明志、仿林四隊，昨日適爲保羅甲對仿林，是以決賽之前，球迷莫不知兩隊將有劇烈精彩表演，故雖烈日當空，汗流夾背，而球迷們毫不覺苦，鵠立四週，一飽眼福，誠開賽以來最熱鬧之一日也，保羅甲與仿林之戰，四時三刻開始角逐，兩隊實力平均，仿林前中兩排勢畧極爲銳利，惟後排較弱，保羅後排之挽救危球，堪稱神出鬼沒，仿林網右將軍陳其南，不愧爲排球聖手，壓柏門三技，疾而且勁，保羅雖有陳昌永，盧景陽之佳妙門手，亦莫奈伊何，新將陳炳炎，體格雖然短小，惟其救球之鎮靜，確爲個中老手，保羅人馬勻稱，聯絡救球爲該隊之所特長，中排梁偉基，高劈亦是不弱，飛雄、退避三舍、不敢縱身封鎖，後排三將救球確實、無懈可擊，均能化險爲夷，其餘兩場均是以强對弱，戰情毫不緊張，皇仁得以三比零輕取華僑，保羅乙以三比一勝青華，茲畧誌仿林勝保羅甲爲三比一，各隊成績如下，

仿林隊　前排　陳其南　馬飛雄　陳鐵魂　中排　黃振東　張壽彰　陳冠環　後排　袁芳濤　陳炳炎　黃兆焯

保羅甲　前排　余滔平　陳昌永　盧景揚　中排　侯約如　梁毅燊　梁偉基　後排　徐維勝　鍾士元　李皓明

△高級

仿林勝保羅甲十九比二十一、二十一比十三、二十一比十六、二十一比十六，

保羅乙勝青華十九比二十一、二十一比十九、二十一比十三、二十一比十八、

皇仁勝華僑二十一比十八、二十一比十二、二十一比十九、

△今日秩序（高級）

下午三時一刻　皇仁對漢中　露天球場　李扶林

（仝上）　西南對英華　卜公園場　胡耀東

（仝上）　華大對潤仔　（仝上）　盧振暄

下午四時一刻　明志對華南　露天球場　周永梅

（仝上）　英皇對華仁　卜公園場　談仙年

（仝上）　仿林對保羅乙　（仝上）　鄧仁鏘

（初級）

下午二時一刻　保羅對皇仁　露天球場　張汝礎

前任中華醫院中醫

李啟明專醫瘡疽跌打　男婦小兒內外全科

老舖在旺角山東街三十五號普安堂
分舘在上環永樂街九十三號芝長春
分舘在深水埗大南街四十號保安堂

診症時間　上午八點至十點止　下午三點至四點半　上午十一點至十二點半　下午四點半至七點止

旺角醫務所電話五九四六五

九如坊

新戲院

●即日放映●

和樂公司全部粵語對白倫理哀艷警世深刻有發巨片

兒女債

林坤山　黃曼梨　譚益之　林妹妹　大口何　巢非非　吳楚帆　合演
陸榕樂監製　南海十三郎導演

△提倡兄妹友愛手足之情，勸入肺腑！
△細描父母子女骨肉之愛，分人下淚！
△天下無不是底父母，世間最難得者兒味！
△骨肉分離墮落風塵：無顏見父忍痛犧牲！
△一身父母恩、半生兒女債！
△父恩恩未償、又償兒女債！

下期十一號放映新時代滑稽諧片

王先生到農村去！

湯傑　曹綺松　主演

大華大戲院

◀即日放映▶

聯美公司空前巨製文豪囂俄名著改編傑作

孤星淚

兩屆電影皇帝佛德烈馬殊及查理士羅頓，合演

△樹革命文學的旗幟！
△開藝術創作的紀元！
△飛舞着壓迫的鈇鞭！
△怒吼起革命的狂潮！
△沸騰地壯士的熱血！
△發播了弱者的呻吟！

下期十一號換映雷電公司冠軍大名片　**賣國求榮**　域陀麥勒格連主演

不日放映　**壘球妙手**　黑白冷大笑片

最後一天放映

東方戲院

雷電公司最新出品頑艷趣妙滑稽偉大名片

呼風喚雨

兩個傻爪　畢威那·胡路茜　合演

笑料似暴風之狂！諧噱如驟雨之密！頑艷幽默　熱烈刺激　笑料百出　諧趣絕倫

明天換映哀艷巨片　**蝴蝶玉人**
悲劇明星施維亞薛尼傑作

不日放映戰事名片　**鐵蹄情淚**

券價連稅　日場：前座一毫　頭等二毫　超等三毫
夜場：超等七毫　小童四毫　頭等五毫　小童三毫　中座三毫　小童二毫　前座二毫

破天荒裝置冷氣機

娛樂大戲院

消暑怡情唯一勝地

即日放映
聯美公司發行藝術巨片

摩登時代

差利卓別靈傑作

這是差利九年來的巨片，且是從来未有的滑稽傑作

祇收平常座價

下期十三號放影美高梅巨片　**花園謀殺案**　愛門羅韋占尼亞布魯絲合演

不日放影沙梨鄧寶實主演　**小明珠**

加當為止痛及預防一切疼痛之良藥台晝均可服用決不使人痠倦其止痛及恢復健康十分迅達

呂智公

秘製糖尿萬靈丹

糖尿一症

純由腎火內鑠、脂肪肌肉次第被爍化尿而出，故味甜口渴形銷膝軟、症殊重要，非服糖品及飯所能愈也。

中央國醫館名譽理事（新會內科中醫師）

已廿三年、（每料）價港銀壹百元正，輕症一料、重症不過三料，免戒飯及糖品，凡試遍各家平藥無效者，請試之、（醫務所）威靈頓街一式八號（電話二七九一二）

范潔朋　吳英才　蘇太乙　英理就　曾展鴻　鍾樹群　方文賽　黃嵩弓　傅壽宜　等啓

學醫快看　疾病注意

廖卓吾生醫藥局特製　家傳秘寶　**癲症萬應丹**　能起危急症

附設國醫學社教授生徒保證成功包能問世

社長　四世儒醫　**廖卓吾**

港中華國醫會秘書長培道聯愛會義務醫生廣東省國醫分館名譽董事德港中外全科醫生問世香江十有六載起沉疴不勝屈指一切不治之症所授生徒香港中醫會三屆監察主任醫公會義務醫生委員會執行委員廣東國醫分館名譽董事……急慢驚風肺炎百日咳瘋痨蟲蠱等症確無不驗……卓卓錚錚蓋能將所學家傳秘方秘法公開教授畢業給發證書……隨處可得社會信仰本港粵澳滬越中山北江南洋各埠均有門人出而問世茲將學費折減並設函授科欲求真實醫學者請早閱章報名

大道中一百五十八號二樓廖卓生醫藥局謹啓

北河｜光明

◁是期加開十二點半特別場▷

即九龍日首次兩大戲院同時放映南華公司全部粵語對白警世諧誌巨片

馬｜介｜甫

邵仁枚導演　粵語笑片　復興先鋒作

譚玉蘭　廖夢覺　黃壽年　劉克宣　何麗文　霍雪兒　主演

△夫兇妻貴不得不低頭下氣鞠躬盡瘁！
△家有惡婦只可憐老翁寡婦孤兒受苦！
■從家庭寫到社會一步步緊扣住心弦！
■從社會寫到國家一幕幕精彩與緊張！
△譚玉蘭飾潑辣婦維肖維妙眞是惡婦典型！
△廖夢覺做老婆十足夠格是怕老婆祖宗！
劇情如大海揚波，表演如天上行雲千變萬化

北河戲院　券價連稅　四毫　三毫　二毫半　一毫

兩大戲院開映時間　十二點半　兩點半　七點半　九點半　依時開映決不延遲

光明戲院　券價連稅　三毫　二毫半　一毫半　壹毫

北河戲院下期放映大觀公司新出品粵語名片　**山東響馬**　鄺山笑　李綺年　主演

光明戲院下期放影　**漁光曲**

不日全港首次貢獻西方武俠鉅片　**銅城飛將**　添麥該主演

新世界戲院

◀即日全港首次放映▶

大時代片司部語探情張州事實片　大時代聲片公司全部粵語偵探恐怖奇情緊張廣州實事名片

六十六號屋

（即碎屍案）

唐醒圖　胡藝星　主演　李鐵　導演

●民國廿三年轟動一時之廣州碎屍案、桃色慘殺、舉國同嗟、當地警探探訪案情、週環曲折、不亞於福爾摩斯偵探案、而破案之神速、尤為社會人士所稱道、其時報章之登載此項消息者、連日不絕、可見社會之重視、本片即將此事實編撰、幷得警察當局詳細指導始末情形、內容充實、情景逼眞、偉欲窮究該案者、窺其全豹焉、

不日放映天一粵語聲片　**世道人心**　梁雪霏　紫羅蘭　劉克宣　主演

港聞之一

德經濟考察團

團長克樸昨日抵港

據談中德貿易年有增進　中國經濟建設成績甚佳

德國遠東經濟考察團團長克樸博士等、前來遠東考察、歷時數月、先後曾到中國日本、偽滿各地、游歷所至、迭與當地經濟界財政界、互相交換意見、茲以工作告竣、未便滯留、乃相率買船返德、團員羅孫布魯赤、經於日昨先行來港、團長克樸、原定五日自滬乘機飛粵、轉港換船、旋以天氣不佳、航機誤班、乃改搭門羅總統輪南下、昨晨抵港、

德領歡迎

駐港德領事基伯力殊、前往迎候、及德僑等多人、當由德領招待登岸、下午五時一刻、假座德僑俱樂部接待記者、五時半、德領設茶會招待、介紹本港德僑與博士會晤、並請克氏演講、將德國現在之經濟地位、詳加檢討、對新計劃之施行、更為闡發無遺、使遠離祖國之德僑、得明真相、晚由德僑設宴歡迎、賓主盡歡、夜深始散、克氏於歸途之便、定今日偕同團員羅氏、搭江氏北輪赴遷一行、尚有團員兩人、則逕往星洲候晤、會同返德、茲將克氏談話發表如次、

此行目的

克談、敝團此來目的、係研究遠東各國經濟情況、以為促進德國與各有關係國貿易之張本、自德啓程首先到日、勾留八星期、以研究德日貿易、然後轉往中國東北各省考察經濟狀況、余曾至南京及各主要商業中心點觀光、並迭訪貴國當局、及與當地實業界會晤、交換意見、討論促進中德貿易問題、

中德貿易

關於中德貿易、德國海外並無屬地、以供給原料、故須與原料出產國互相提携、年來世界危機四伏、中德兩國與他國間之貿易、均有退縮、而中德兩國彼此貿易、反有增進、殊深慶幸、敝團到華、目覩各地經濟、均呈蓬勃復蘇之狀、深感中國政府努力經濟建設、具此成績、至為欽佩、

軍事同盟

余此次前來、新聞界多以德日軍事同盟相詢、余敢明白奉告、德國絕未與日本秘密訂立軍事同盟、亦無此種需要、此次過日本時、外間又傳德國與中國訂立軍事同盟、無稽之談、不值一哂、總而言之、德國並無與遠東任何國家訂立同盟之必要云云、（中央社）

今日廣播秩序

十二時半西樂唱片秩序、一時天氣及時刻佈告、一時卅分時事新聞報告、一時四十分跳舞音樂、二時十五分暫停、四時至六時中樂唱片秩序、可憐的杜十娘（羅慕蘭、新白駒榮）、使署鏡之熱血鴛鴦（醒魂鐘、小丁香）梁天來別母（譚伯葉、張玉京）、啼笑姻緣中卷（大傻月兒）三春攻城、（靚榮、羅慕蘭）淡素娥眉朝至尊（白駒榮、千里駒）回頭是岸（新子喉七、鄧影兒）、太平犬三卷（鍾大叔、陳皮、羅慕蘭）閨女懷春、（李飛鳳）盤絲洞（白駒榮）六時天氣及各項佈告、六時二分至十七分道字社演講「道字釋疑問答」六時十七分至六時卅分、繼續中樂唱片、鑼鼓退金兵（靚榮、肖麗章）六時卅分至七時跳舞音樂片八時五分至十時卅分繼續中樂唱片、七時西樂唱片、八時天氣及時刻股份佈告、九時英京時事新聞佈告、九時卅分香大酒店跳舞音樂、十一時十五分接英京傳播英比足球賽、十一時四十五分跳舞音樂、十二時完、

某少年、曾在香港及倫敦兩處大學畢業、現在香港有優良職業、為人溫文爾雅、人格高上、舉止莊重、面貌清秀、學識甚廣、曾著作專門書數冊、亦好運動、思想極新、為本港名門望族、固一現代有為青年也、已喪母、現欲娶一曾受高深教育之女子、或孀婦、作終身伴侶、成事後同赴倫敦、再求深造、以償回國創辦事業之志願、如有合意者、請投函香港郵政總局信箱九四六號、合則約會、否則守秘密、

本港食水將再限制

水塘貯水不多

由下星期一日起每日再減兩小時

水務局昨發出去月份之水務報告、謂是月份本港各水塘、共存水八萬萬六千一百九十萬加侖、居民用水共二萬萬八千六百八十一萬加侖、平均每人每日用水廿二加倫三、九龍各水塘、共存水二萬萬五千五百零二萬加倫、居民用水共一萬萬七千九百一十四萬加倫、平均每人每日用水十六加倫九、本年正月一日至四月三十日止、僅得水八寸九分九厘、倘本星期仍無雨下降、則制水辦法將再推進一步、由下星期一起、減少放水時間兩小時云、（新亞社）（又訊）據輔政司署消息、本港食水、因水塘貯水不甚充份、短期內有實行第二級限制之可能、但本月十五日前、如有大雨降下、則可免執行、又據工務司署意見、則謂現時水塘貯水量、已與去年五月限制食水時期相等、進一步限制辦法、雖未決定、然每日減少二小時之供給、將可成為事實、本年內雨水祇得九零二英寸、較之十二六英寸之平均量、相差尚遠、去月中旬、當局本擬施行此種辦法、旋適有大雨下降、故未再加限制云、（中央社）

先施公司

股東叙會

通過添招優先股

先施有限公司、為添招優先股二百萬元、及修改註冊章程事、昨午在其天台、舉行股東特別大叙會、到會者甚為踴躍、首由主席蔡興君宣佈開會理由、並由秘書宣讀召集大會通告及提案後、乃付表決、一致贊成通過、查添招新股辦法、乃先請股東認占、每占舊股一份、可認優先股一份、每優先股本銀一元、首五年每年派股息二分、又五年每年派一分五厘、至一九四五年以後之股息、則與普股照例同派、但仍享受優先權利、聞現已開始收股、各股東為其利益計、認股者甚衆云、

國醫消息

羅少如醫務所

本港兒科老醫牛羅鏡如、在港懸壺四十餘年、五代祖傳、專醫小兒諸般痰症、無不藥到春回、加惠赤子、年來其哲嗣羅少如、繼承祖業、發揚光大、術益精明、近以求診日衆、原日地方不敷應用、特將醫務所遷往皇后大道中二七九號二樓、即中央戲院斜對面、照常應診云、

送你燈泡倒貼你錢　還是不要的妙

雜牌燈泡。免費奉送。倒貼你錢。在表面上十分便宜。但因其發光不足。電費增多。還是得不償失。要得到十足的光度。而費極省的電費。請買**飛利浦**及**太司令**老牌燈泡。這兩種老牌燈泡。與其他價錢便宜之燈泡比較。用同樣電費。發光較亮二成以上。所以最是合算。

上海中和燈泡公司

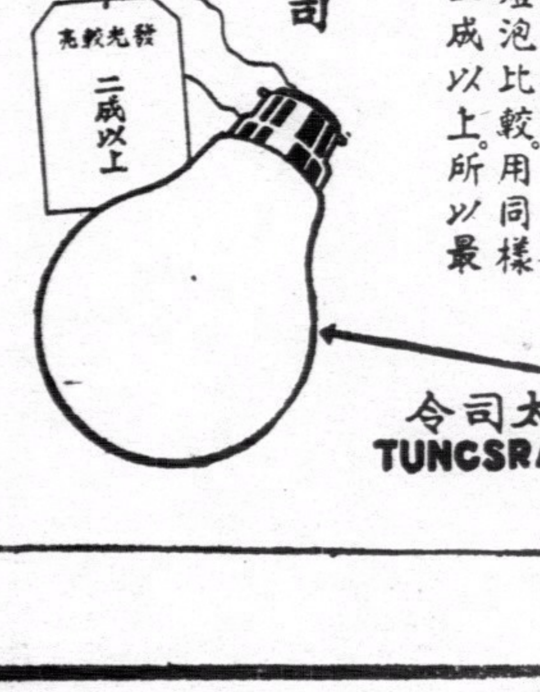

飛利浦　太司令
PHILIPS　TUNGSRAM

T-P-I

鳴謝 先施人壽保險公司賠償快捷

先夫黎新，前在先施人壽保險公司投保壽險，港幣壹千元，當時身體異常健壯，旋染肺癆，不幸於本月十一日棄世，該公司據報，派員查明屬實，即於本月十六日將保欵如數賠償，氏得領賠欵，贍養有資，不至陷於窘迫，可知人壽保險，確能利益人羣，更蒙該公司賠償快捷，尤爲難得，(先後五日，即行賠妥)，感激之餘，特登報鳴謝，並以告世之投保壽險者，知所趨向爲。該公司總行，在香港德付道中一四四號，電話二五零七九。

民國廿四年十一月十六日 未亡人黎覃氏泣啓

太古洋行船期廣告

嘉應 往厦門上海 五月九號下午五點開行
南寧 往福州上海大連牛庄 五月十號上午七點開行
安順 重慶 往汕頭厦門福州青島烟台天津 五月十一號下午二點開行
新寧 往汕頭上海 五月十一號下午三點開行
貴陽 往汕頭暹羅 五月十二號下午三點開行
太原 往厦門上海 五月十三號下午三點開行
岳州 往汕頭福州青島烟台天津 五月十三號下午五點開行
海口 往汕頭上海青島威海烟台天津 五月十五號下午三點開行
廣東 往海口北海海防 五月十五號下午三點開行
慶元 往厦門上海 五月十六號下午五點開行
蘇州 往汕頭上海 五月十七號下午三點開行
山東 往汕頭上海 五月十九號下午三點開行

貴客附貨請到本行或德輔道西三號太古分局電話式式零零式 貴客搭船定位請到德輔中壹百廿七號南泰但記 自動電話式零壹式伍

華人總經理 莫慶鏘 分局司理 蔡慧一 謹啓

德記利士公司船期

海寧 汕頭厦門福州 十五日下午四點
新海門 汕頭厦門福州 十八日下午四點
海壇 汕頭厦門福州 十八日下午四點
新海門 汕頭 二十日下午四點
海陽 汕頭厦門福州 廿二日下午三點

貴客如欲搭船附貨者請到本公司辦房面議是荷

德記利士公司啓

赫威避孕防毒藥片

此用能避孕兼防毒、常用無碍、行銷久、牌子老、久爲醫界所贊賞、請莫貪平購劣藥而悞事、各處有售、

香港聯泰燕梳有限公司廣告

本公司開設二十餘年之久實備資本銀壹百五十萬圓經在香港政府註冊專營各埠水火保險業務交易適融賠償敏捷久為各界信仰如蒙 賜顧請到德輔道中式百七十二號本公司面商各處商埠請向分局代理接洽為荷

(電話式壹壹叁壹)

THE LUN TAI MUTUAL FIRE & MARINE INSURANCE CO. LTD. No. 272, Des Voeux Road Central

聯泰燕梳有限公司總司理譚煥堂謹啟

滃甸輪船公司船期

啓者本公司茲有堅固快捷輪船

德生 往汕頭上海青島 五月十號下午四點開行
恒生 往汕頭福州烟台天津 五月十二號下午四點開行
和生 往汕頭上海 五月十三號下午四點開行
吉生 往星架坡庇能吉打 五月十四號下午三點開行
明生 往汕頭上海青島 五月十七號下午四點開行
合生 往汕頭福州烟台天津 五月十九號下午四點開行
金生 往厦門神戶大板 五月十九號上午八點開行
日陞 往汕頭福州烟台天津 五月二十號下午四點開行
茂生 往山打根 五月廿二號上午十一點開行
澤生 往神戶大板 五月廿六號上午八點開行
浩生 往星架坡嗱吉打 五月廿六號下午三點半開行

凡往汕頭上海青島輪船除星期日外均有船落貨兼接駁長江各埠貨物貴客如欲附貨搭船者請移玉至本公司辦房面議是荷 電話式壹肆七七

滃甸公司啓

省港 廣生隆船務洋煤行 船期廣告

啓者本行茲有最堅固快捷輪船大興 DA SHING 夏歷潤三月廿二日啓行往荷屬萬鴉佬埠三馬林達麻厘夾板英屬山打根埠由港啓程先往萬鴉佬 貴客搭船附貨請到本行面商是荷

注意 本號搬往新地址德輔道中二百三十六號三樓自動電話二四一四四 省行沙基一百七十號即六二三路自動電話一二八零一

百雀香烟 提高物質 煙味芬芳 無出其右

近更銳意改良，再爲提高物質，講烟味，香醇無比，講烟枝，宏偉堂皇，講裝璜，華貴非常，是誠香烟中，無出其右者，一試便知，每包七仙。

南洋烟草公司出品

烟枝新改此字爲記

永華大藥廠

滅菌由甲粉

此粉乃科學最新發明之消滅由甲蚊蟲臭蟲種種毒類木虱貓狗之虱蚤等物兼有除屋內一切瘟癘疫病傳染微菌等害

總行香港軒尼士道四七號 電話二五六九六 廣州市亦有分行電話一六八二二

音樂教授招生

廖順恩姑娘 在倫敦最高音樂院畢業及留學德國擅於教授鋼琴及詳解音樂原理茲特設補習班以便應付本港音樂會考者補習學費甚廉欲知一切請向九龍佐敦道陸號二樓或彌敦道二百四十號天芳照相接洽 電話五六四九三

國語免費招生 男女

德貞國語研究社特設夜學國語免費研究班每班祇限收九名有志向學者請速報名 社址軒尼士道二百六十七號二樓

婦女免費補習英文機會

茲有英文女教員在英國畢業通漢文言語發明最新教授英文法現設「特別補習班」每星期授課三次「以四人一班計」爲利便工商學界僅收四元當費學費免收私人教授酬議有志補習者請從速報名免失良機

報名處 油蔴地佐頓道六號樓二廖女士或永安銀行李光先生

音樂家廖甘山

曾在倫敦習藝，擅梵啞連，現寓九龍彌敦道二百四十號天芳影相館內(電話五六四九三)授徒，學費每月由六元起碼，有願意求學者及準備考取英國音樂文憑者可向廖君面商一切

良醫妙藥 愈我白喉

余患白喉症。喉內生滿白點。咽喉腫痛。閉塞不通。屢醫罔效。幾瀕於危。幸延眼耳鼻喉科專家蔡德芬先生治理。聊施妙藥。喉痛立止。愈我白喉。繼服藥數天。喉患霍然。飲食如常矣。足見先生醫學神奧。▲蔡先生秘製立止喉痛散聰明如神▼再造之恩。愧無以報。爰綴數語。藉表謝忱。

蔡德芬先生寓灣仔交加街十八號惠仁堂▲分館大道中第一百七十六號何東行三樓電話二七四三七▲分館電話二二七零九老館廣州河南漱珠橋龍溪首約七十八號

德輔道西一八四號南盛號內周榮欣恭頌

港聞之一

銅鑼灣電車終站 擬設北角游泳場
舊址不甚適中交通有碍 新址路綫延長利便乘客

銅鑼灣道、由銅鑼灣警署對開之大樹，直至電燈公司門口止之單軌電車路一段，因該處面積狹窄，不利行車，故電車公司已決將此路綫遷移新築之英皇道，敷設雙軌工程，正在積極進行中，而電燈公司及亞細亞火油公司，亦準備收回原日單軌電車之私家地段，此事巳見前報，查目下電車之銅鑼灣終點，地點殊不適中，且各車轉角環駛，尤於交通方面有所窒碍，故公司中人表示，將來行走筲箕灣之路綫，接駁英皇道，及敷設雙軌後，銅鑼灣之終點，決遷往七姊妹游泳場，如是，則路綫延長甚多，夏季往北角游泳者，更形便利，且由堅尼地城坐至筲箕灣，僅收五仙，此舉實行，則與巴士有一番競爭矣，又查銅鑼灣之海傍地面，其地平綫低于新築之英皇道，電車行走，覺不便，故該處地段，不日即可興工填築，使與英皇道齊平，按政府以前曾注意及此，故銅鑼灣避風塘附近之新建屋宇，其地該均高出路面數尺，將來之居民、亦須拾級而登，他日填築之高度，即填至與該處屋宇門口高度爲止云、(新亞社)

通緝吳炳熹
埋沒他人信件

郵政局職員吳炳熹，被郵務司控告於油蔴地裁判署，謂其埋沒他人書信，被告具保出外，惟於前次提訊時，彼不到庭，當日裁判司已下令將保欵充公、並出票通緝被告歸案，查此項通緝令，警察當局昨晨正式通告各區警署存案，其通緝令云郵政局職員吳炳熹，廿九歲，中山人，因被控埋沒他人信件，以致逃去無踪，特令通緝歸案云，(新亞社)

幻燈演講消息

本港中華基督教青年會，定是星期晚(十號)八時，請納爾遜君演講「三個幕」、有幻燈影片圖解說明、歡迎各界參觀云、

百雀地球暢銷

南洋烟草公司近日所製之百雀地球香烟，品質優異，大受吸家歡迎，物價廉平，不可多得者，聞該公司連日加工趕製、鼎亦振興國貨之好景象也、

阮覺靈毒科名家 免收診金
立愈毒症

新流久流即日止流。左右毒瘡兩天消腫私處醃爛保全原物。魚瘋血癬十天斷根內消頸癧立愈雞眼。精究痔漏妙醫鶴喉骨痛風癱甜尿白尿。癰疽瘡癤無名惡毒用祖傳妙藥科學新法立愈傳染毒症俗云七仔蝕來脊或男婦老幼一切外科奇難雜症一經施治無不立效患者快來

(老醫務所)大道中壹七六號何東行三樓
(分館覺靈醫所油蔴地上海街一九七號樓上

漢醫 伍中健精醫 小兒婦科

▲半身不遂 ▲久年痢疾 ▲新舊咳嗽

時間診費 下午三時在醫務所門診三元貧者減半出診由十元至廿元

醫務所乍畏街壹百式拾柒號叁樓

經理上海九樂房 補身五勞 不老丸 各藥房有售

敬送驚人秘方 (祖傳方公開)

濟世此方專治男人一切難言暗疾尤其是關于精神上所受痛苦各症如委神無能性腦精神衰弱虛虧不孕等症凡照方配製無不神効異常百發百中茲託香港高陞街石級冊三號仁壽書藥局敬送函索郵票二分 張雲山謹

本港近來發生腸胃病之可驚

世人對于牙齒衛生多不注重以致虫蝕細菌延蔓變而牙爽牙瘡等症故食物由口而入細菌腸液亦隨食物入胃因此腸胃病由斯而起百病亦相繼發生此不可不注重牙齒衛生也凡牙齒不潔或有虫蝕小吼即須及早治療但治療不得良醫善法不特毛無所益且有增加痛苦本牙科師于齒科生理精研有素能置備最新式器械對于鑲補脫醫技術俱有專長更不惜重資特向英國定置新式無針製牙機凡愚黃白金牙等皆不用鈕磁牙等牙鑲後阻嚼如初與天然生出牙齒無異諸君欲知保齒健康者請親臨本社當爲詳細解釋矣

牙科師 梁國偉 梁國華 香港皇后大道中一百四十六號式樓

免費贈送(預防牙患衛生葯露) 凡光顧者皆可享受零沽每樽壹元

梁培基止咳丸

咳

華咳除痰防癆健肺

集郵家又有新趣味
本港將發行新郵票
刊有新英皇愛德華八世像 二千九百萬枚將由英運港

茲據郵政局消息，本年內倫敦方面將印香港郵票二千五百萬枚，各郵票均有英皇愛德華第八之正面肖像，與現下流通之郵票不同，英皇之肖像作半身形比現下流通者略長形式極爲美觀，該二千五百萬枚之郵票，預料可敷兩年之用，查去年本港售出郵票共一千三百四十一萬零九百一十四枚，比一九三四年多售出五十萬枚，原因乃去年五月六日，至十二月卅一日之銀禧郵票發賣期內、所有三仙，五仙，一毫，及二毫之銀禧郵票均被世界各國郵票家所蒐集，又去年所售出之郵票其中以五仙者所多，共四百九十九萬九千六百一十三枚，其次爲三仙者，共一百九十一萬五千四百三十三枚，預料英皇愛德華之郵票上市時，亦有同樣之狀況，爭購本港十八種郵票之全套也，(按本港郵票價目共分十八種，)新印之郵票，俱刊新皇之肖像，除此之外，別無其他圖樣，世界各國之郵票收藏家，咸盼當局於本港之郵票上，刊本港風景及居民之生活情形，聞當局對此已在攷慮中，又聞本港於舉行慶祝百年紀念時，將印一種郵票，上刊印本港郵票收藏家所獻議之圖樣，但此乃六七年後之事，現下尚不能談到也，

又本港現在尚無刊印航空郵票之意，各屬亦無之、但英國當局已進行計劃、刊印本國之航空郵票、俟實現後、然後及於各屬、使一般郵票收藏家及商士界中人稍注目、郵票刊印稱惹人注目之郵票、對于旅行宣傳本港各優點、將有巨大助力云、(新亞社)

銀幕新訊

●新世界 放映之「六十六號屋」、昨日更形擠擁，全院水洩不通，該片實事求是，絕無絲毫誇張之處，足以警惕人心云。

●九如坊 戲院昨日起映「足女價一」，觀衆熱烈歡迎，所有各座位，均提前售罄，欲飽眼福者，須預早留座云。

●大觀公司，自新築九龍片場完成後，各種機械什器，添置不遺餘力，前向美國定購之世界著名史密拿電池式收音機，配上汽車一輛，同時并購有荷里活各大製片公司所用之三十寸攝影大燈二十座，分裝三十大箱，已于昨日由留學美國之收音師鄺瑞君附搭柯立芝總統輪抵港、此後該公司拍片、在郊外、亦能收到原音、且光綫與聲音比現在所出之片更爲清晰云。

香港今年將有風災
航海家之預測

月來氣候轉趨炎夏，颶風季巳告來臨，照本港以前之紀錄，每次風災，多發生於五月及十月間者，據去年天文台發出之週年氣象報告，謂去年未有颶風吹襲、可算平靜之年，整個颶風季、當懸出風球四次、因風勢轉劇而改懸較嚴重之風球者，一次、共二次、一九三二年共懸出不下八次、一九三三年僅懸出五次、一九三四年亦然、一九三一年八月一日、則懸出十號風球、且鳴砲告警、是年八月十八日、每小時吹九十四英里、爲一九二三年八月十八日以來所僅見者、該年之紀錄爲一百零六里、較之本港之最高紀錄、爲一八九六年七月廿九日、風力每小時吹一百零八里、最近十餘年來、颶風最劇者、當推一九二三年八月十八日、是次水陸方面、損失均甚重、除英艦一九號、及漁船、小艇之被吹毀者、不下數百艘、喪命者數十名、當時之慘狀、及今思之猶覺不寒而慄、現本港巳轉入五月季候、一般航海家及有經驗之水居民、均預測本年香港有風災、爲害甚烈、查本港發生颶風、最早者爲五月、最遲者爲十一月、證以本年氣候之變幻無常、則此言似非無據云、(新亞社)

刺汪引渡案昨續審
証人王仁山再被傳作供 押候十三日下午續訊

男子余立奎、周世平、胡大海、及張宋韓四人、被本港政府將之逮捕、謂去年十一月一日、中國行政院長汪精衛被人行刺、被告等犯有同謀之嫌疑、爲南京國民政府行文來港、要求引渡歸案辦理、被告等否認有參與同謀刺汪等事、並延冼秉熹律師代爲辯護、至於政府方面則延史杜刺列律師代表控、案經提訊多次 由南京政府之重要証人王仁山供出彼自幼結識王亞樵、王乃中國「江湖上」有名之人物、自稱暗殺大王、以在上海行刺宋子文一事、于軍警林立之下、得以自免、引爲畢生傑作、王因貪圖某要人之巨賞、乃與被告余立奎等、籌劃進行暗殺事宜、議定在南京設立通訊社、掩護進行、且利用新聞記者之優越地位、將孫鳳鳴登記爲記者、混入中央黨部中、相機行事、後因孫刺蔣不遂、曾來港謁受申斥、當時擬改派第三被告胡大海前往、胡並提議改用炸彈、卒仍委用孫鳳鳴後、孫行刺失敗、通訊社中人逃走一空、王亞樵乃命証人與孫鳳鳴之妻王貫珍、携備巨欵赴滬接濟、抵步志幾、即被拘發、証人向警方自首、并奉命來港指証各被告云云 昨日下午二時半、裁判官史高菲路、繼續開堂研訊、此案之証供巳傳集完竣、双方律師亦告歸論終結、但對于各文件之譯文、彼此仍有爭論、最後冼秉熹律師、復求官再傳証人王仁山登台、以便再度盤問口供、官准予所請、據証人答冼律師之問稱、余父名王碧全、現在廣州、曾任瓊崖商會秘書、當時余寄居于商會之內、且余會址借與王亞樵等開秘密會議、此舉將未經會中人許可者、不過僅得余一人居留會內、故亦無妨、余曾任南京國民黨部任職、至於某要人懸巨賞行刺汪精衛一事、余僅曾供出此點、不過該要人是否政治界中人、余則不得而知、該要人因何刺汪、是否政治或個人之原因、乃亦不甚了了、余所以替王亞樵奔走者、純然爲朋友之情義而已云、繼由華民署譯員、并答覆冼律師之問、訊至四時許、官命押候十三日下午二時半再訊、(新亞社)

接體育版

世運足球隊在滬最後一戰詳紀
二比一挫冠軍法商
代表人人賣力 卓孫各陷一城

（滬訊）別矣健兒、前途珍重、君等挾超人技藝、遠涉重洋、觀光世運、爲國爭榮、萬民翹望、責任重大、幸勿等閒視之、世運足球、我國代表隊產生之後、來滬表演三場、兩勝一負、雖未能盡如人意、然個人表演、與夫舉隊合作、均達爐火純青之候、世運會展幕之前、代表隊尚有三十場友誼比賽、借助他山、自必獲得非常進益、士別三日、即當括目相看、況數月乎、願代表好自爲之、行見奏凱歸來時、舉國同胞、共舉一觥酒、爲長征將軍恭祝大功不朽、其樂如何、世運隊在滬與法商作最後一戰戰況如下、

△代表隊

包家平
譚江柏 李天生
李國威 黃美順 梁榮照
鄭季良 卓石金 馮景祥 孫錦順 楊水益

△法商會

鮑賽仲
J.華特 勃琪斯
培爾 派克 雷米迪
小華特 鮑休脫 洛勃斯 柯蘭篤夫 法凡笑

代表隊最後一戰對西聯甲組本屆盟主法商會、在逸園對壘、是日爲國際勞働節、各工廠機關等均休假、以資紀念、故出人意料之外、未至三時、陸續前來、參觀臨別傑作者、竟達二萬人之夥、結果、代表隊以二對一擊敗強頑不化之法商會、衆球迷欣欣鼓舞、抱悅而歸、是日隊長李球王以小恙未痊、雖隨軍而來、未下場比賽、法商會特別客氣、北看台奏送軍樂以助戰興、場中空氣、極見興奮而緊張、

臨去秋波
△代表人人賣力

是役也、代表隊個個賣力、人人奮勇、惜中堅主師黃美順、犯規屢屢、不能自儉、實爲美中不足、在下半時三十二分鐘時、因爭球與法凡笑險一些揮拳動武、殊失代表之尊嚴、然法商勃琪斯、培爾等舉動亦令人表示相當遺憾、前鋒線合作、似較第二戰爲美妙、中衛線、多守少攻、還覺注意、後衛殊鮮破綻、前半時、演出較上半時爲優越、祇以法商後衛線防守得宜、未能多造紀錄、

孫譚鄭楊
四大天王顯威

以個人評論、則守門包家平接球、得而復失、接而復滑者、竟達四五次之多、苟非中後衛力將、抵死拱護、則不獨無獲勝希望、且竟有慘敗之可能、心慌意亂、確似一未曾上過大仗陣之新進人物、不寧可怪、李天生尚佳、終不如譚江柏之拿得起、放得下、十盪十決、四座驚嘆、中衛梁、李、無懈可指、美順渾身火氣、孫鐵腿爲是戰最活躍之一人、傳遞射門功夫卓越、鄭季良、楊水益、允文允武、朝氣蓬勃、沿邊進襲時、法商守將雖強、仍不放在眼底、其較老態龍鍾、力不從心之曹桂成、葉北華、驃悍多多矣、馮「老鎗」因戰葡萄牙時、鋒芒太露、無形中遭對方之雷派諸將、全力監視、竟交白卷、然亦無可奈何之事也、卓石金勇則勇矣、智則未逮、

大嘴進襲
遇阻無功而返

銀笛一聲、兩方列陣、代表隊開球、左路進攻、李良底線勾傳、錦順接球攻門、鮑賽仲顯身手化險爲夷、法商反攻失敗、水益錦順聯進直過敵軍陣地、造成角球、水益主開、鋼門高躍接住、數度盤旋、小華特邊線進犯、鋼門難開、中華諸將怒從心底起、錦順盤球殺去、右傳水益、再行中挑、馮中軍舉脚猛射、竟被撲去、一來一往、各無所獲、水益遠射被接、鮑休脫乘虛殺入叩門、家平撲地拋出、洛勃斯篤夫趕上再射、李譚退守萬丈風波始告平息

小卓驍勇
打開不二法門

法商進迫無功、華軍乘機反攻、楊水益右路包抄、舉足猛射、脚頭欠準、球中橫木彈出、敵人勢餒、方張、鮑休脫盤球銳利、單刀深入、李天生攔阻未及、直叩關下、千鈞一髮、強弩飛處、包家平接而復失、鄭季良、危險已極、譚江柏奮身救出、馮景祥相繼進攻、均未建樹、孫錦順軍突起、遞球景祥、卓石金迎住、連闖三關、疾如脫兔、臥地掃射、門應聲而開、紀錄牌上、代表隊獲勝一球、距離上半時終了、不及二分鐘、觀衆歡呼若雷、

度梅開
鐵腿充當主角

檸檬過後、法商法凡笑右入寇、譚江柏攔住去路、傳與鄭季良、鄭留騎直入、向中鉤、孫鐵腿舉足便射、鮑賽仲撲出未遠、卓石金趁上正擬再射、奈爲勃琪斯阻、成角球、法商趁勢反攻、法凡笑兩得佳機、均未奏效、旋活勃斯篤夫繼過主順向右輕挑、時李譚均在一方、法凡笑心猿意馬、趕上失足、代表隊乘勢趨前、季良濟球與石金、卓馬不停蹄、雷米迪趕上挽救、射球中卓之腹部、卓受創亂滾、比賽以致停頓、既而鮑休脫任二十碼外、得派克之助猛射一球、包家平躍起接住、化險爲夷、美順犯規、培爾主踢、球飛界外、從此代表隊氣勢萬丈、楊水益右路暴兵、挑送、孫錦順十三盤旋、直趨底線、向中球飛入網、代表隊以二比零佔先、

河山奠定
華軍高奏凱歌

法商勢力反攻、小華特遠射一記、包家平縱身捧住、代表隊鄭楊兩翼幾度叩門、惜均斜去、黃美順三十碼處遠射又爲鮑賽仲接得、小華特與鮑休脫狠狽爲奸、進窺中原、譚江柏以一當兩、臥地踢出、鮑休脫再度叩門、包得而復失、勃洛斯篤夫拼命衝上、危險萬分、幸李譚保駕得力、包從容救球出險、代表隊五鋒齊進、連續攻門、鮑賽仲生意興隆、大有應接不暇之勢、雷米迪救球出險、輸送前方、法凡笑載欣載奔、向中一鈎、恰到好處、李譚救未着、鮑休脫衝出射門、扳回一球、法商求勝心切、舉動粗暴、卓石金因傷離場、攻力遂弱、未幾卓負傷再戰、仍極勇猛、旋譚江柏在離門二十碼處犯規、派克主踢、急峻非凡、李天生俯地頭頂、球飛三丈以外、博得二彩聲雷動、未幾鳴金收軍、代表隊遂以二比一獲勝、

南華足球隊征澳門
今晨首途戰澳冠亞軍

（專訊）本港南華會足球部副主任林中灝與新文聽、以足球季已結束、誠恐諸球員荒於練習、致技術生疏、特乘星期六與星期日之便、拔隊征澳門、與當地強師週旋、藉資練習、查該會足球隊準於今晨趁輪離港首途、領隊爲林中灝、新文聽、幹事周潤年、隊長爲楊本漢、星期六日下午與全澳督憲杯亞軍之GDA隊對賽、星期日下午則與澳督憲杯冠軍隊之葡炮兵隊對抗、全軍健兒準於星期一早三時趁輪回港云、該隊之陣勢如下、

黃華總 鍾輝林
朱兆炘 梁現贊
余慶元
天 黃景聰
劉 申 楊本漢
林德 伍寶渠
林 譜 黎兆榮
靜 華 李榮安

今日潮汐	
漲	上午十時
退	上午三時四十九分 下午五時四十九分

腫痛
手脚專家 周達文

四代秘製中藥丹方包醫腫症痛症斷根如時發時止者即日見功醫脚氣不用戒飯。濕脚氣時發時止早輕蠱重接之有回。乾脚氣日久不消腫痛懶行動爲跌打傷。腫痛者爲風濕或痰濕。

頭腦牙心胃肚手脚諸痛此乃痛之部位不能盡醫胸腹分氣痛蟲痛筋骨經絡神經之不同血食痛蠱痛爲人身各部痛不論久近無不斷根

診症午前十點在旺角碼頭行入六間萬里藥行 午後五點至在大道中中央戲院左鄰拾間 電話三二七六零 保元堂

久咳
周達文百煉丹

即日見功久服永除根患香港各葯行均有代售

久咳不愈或偶食瓜菜生冷或風寒常起咳嗽不論老幼孕婦請用

總發行：旺角碼頭行入六間萬里葯行
分銷處大道中中央戲院左鄰十間保元堂

棋國春秋
•橘中子編• •每日出版•
◁……•第八十八期•……▷

華員會會友象棋比賽

香港政府華員會會員棋賽、人材濟濟、英雄相遇、不少佳作、其中對戰各局、尤以林煦軒對鄭錦成之一局、爲最精彩、此戰無形冠軍決賽、各出絕技、傾力相搏、攻守均盡其妙、卒至成和、鄭軍素以善攻見稱、在此賽會之中、未嘗敗北、戰必克攻必取、氣燄甚盛、而最後之二場、乃因病缺席、誠屬不幸之極、然而林軍之得膺首席、雖曰因時際遇、不勞逃遁、然觀其與鄭對戰之首局、精彩百出、進退皆妙、確負眞才、非僥倖可比也、是晚首局戰完、已屆完場、次局保留、翌晚鄭君已因病入院、以後各局、俱作棄權矣、是晚鄭得先行、出其最勁之攻法、中炮橫車夾馬衛兵、勢如虎狠、林軍應以屏馬先進三七之兵、以通馬路、兌中兵後復立中炮、第二十着炮八進二、升河逼兌鄭之中炮、惡勢漸消、第三十着林平車右陣、局勢更爲鞏固、鄭雖極力猛撲、亦無奈伊何、第四十着後、林平車追馬、殺相兌車、平炮中宮、勢成反撥、大有取勝之機、鄭亦急流勇退、回馬兌炮、乃各餘車馬而和、着法如下、

第一局 鄭錦成 先行和 林煦軒

鄭	林
砲二平五	馬八進七
馬二進三	車九平八
馬八進七	馬二進三
車一進一	兵七進一
卒五進一	仕四進五
卒五進一	兵三進一
馬七進五	兵五進一
砲五進三	馬三進五
砲八平五	炮二平五
車九平八	砲八進二
砲五進二	前 象三進五
卒三進一	兵七進一
馬五進三	馬五進七
車一平四	車八進三
車四進七	車八平四
士四進五	馬七進六
馬三進五	前 車四進一
馬五進四	馬七退六
車四退一	馬六進四
車四退一	車四平七
馬三進二	車七進一
馬二退一	車七進四
車四退六	車七退二
車四進二	車七平六
士五進四	砲八平五
士六進五	馬四進六
馬一進三	車一平四
馬三進四	車四進三

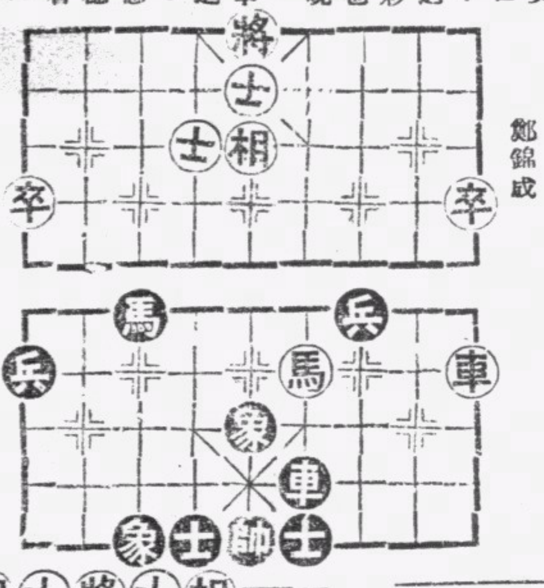

林煦軒

鄭錦成

兩廣棋戰記（七）（奕使）（自廣州寄）
蘇天雄對黃漢

蘇黃次局、由開局戰至五十著、可謂針鋒相對、既兌去雙車、黃方剩雙馬一炮、蘇亦剩雙馬一炮、黃方自始至終、陣勢佔優、馬炮較蘇爲活、可惜第五十一着、冏進中兵、被對方馬四退三去炮、遂無心耐戰、自行認負、此局陣勢、按記者觀察、黃方有三路五路之卒、待機渡河、雖不能必操勝算、然蘇欲成和議、恐非一番血戰不可也、 棋證：劉希彭

第二局 黃先 蘇勝

黃	蘇
砲二平五	馬八進七
馬二進三	兵三進一
車一平二	車九平八
卒三進一	馬二進三
炮八進四	馬三進二
馬八進九	象七進五
砲八平三	車一進一
車二進六	砲八平一
車二進三	馬七退八
炮五進四	士六進五
砲三進二	砲二退一
砲三平八	車一平二
車九平八	車二進一
車八進四	馬二退一
車八進三	砲九平二
卒九進一	馬八進七
炮五平三	砲二進二
馬三進四	馬一退二
馬九進八	馬二進三
卒一進一	兵九進一
卒一進一	砲二平九
炮三平七	砲九進一
馬八進六	馬三進五
馬四進三	砲九平一
馬六進四	馬五進四
卒五進一	馬四退三

蘇天雄

更正

昨天本欄無敵杯棋賽消息陳德沛君之玉照誤將郭朝棟君之一幀刊出、編者深致歉意、合當更正如下、

陳德沛君

費廿元愈我六年蝕惡症

余染白蝕症六年費金盈千各地求醫均告束手聞東洋有醫能愈是症更買舟求治一年以上之症尚無治法大爲失望近得光生古玩店楊騰君介紹謂前患白蝕得何子一醫師醫愈余不意良醫竟在咫尺立往求治以廿元之醫費在三星期內全愈先生眞神乎其術也特登報鳴謝聊表寸衷 澳門新馬路共和酒家陳叔明恭頌

▲醫所 華人行八樓 十時至五時 五時後 旺角上海街五二一號

男婦秘寶 種子蠱藥 太極運氣丹 大補氣血 挽回造化 萬試萬靈 立即見功 每服四角 每瓶一元

主治 夢泄。九醜。宮寒。帶下。經痛。虛弱。眩暈。癆傷。癱瘓。暗病。

總發行大道西廣德安藥行 電話二一五二五號

●保昌。梁國英。天相堂。柏林。保善(?)。五洲。各藥房均有代售

恭頌關居廉先生眼科聖手
愈我十五年久膜
（貧者減贈）

內子黃秀華自幼患有眼病今已十五年屢醫無效其膜甚厚觀物甚朦後蒙滙豐銀行古萬曉先生介紹往關先生處醫治幸得關先生醫術精良能將我十五年久膜症醫治全愈恢復光明特誌數言鳴謝 香港大酒店梁秋偕妻黃氏恭頌

醫務所德輔道中式八五號式樓

VULCAIN
全球着名 窩路堅 準確耐用 摩登經濟

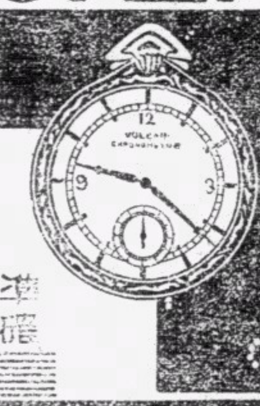

最可靠之伴侶
「窩路堅」乃世界最準確最摩登化者人人應備此最貴之時計因其可告準確之時刻永無失時悞事等弊足爲吾人可靠之伴侶也
分銷處香港德輔道中 電話式六五四四 瑞美鐘表行
廣州市十八甫 瑞華鐘表行
裕大有限公司
各鐘表店均有代售

歌林
Columbia
十四期新經片已上市

劇怪馬師曾譚蘭卿合作灌片第一聲

哄動南中國之電影舞台最偉大歌劇 野花香
看過電影之野花香 要買唱片之野花香 看過舞台之野花香 要買唱片之野花香

唱者	曲名
譚伯葉 上海妹	拍拖赴沙場
月兒 大傻	啼笑因緣 下卷
馬師曾 譚蘭卿	野花香
廖夢覺 黃佩英	傻仔洞房 三卷
譚伯葉 關影憐	妹妹我愛你
白駒榮 上海妹	泣荊花之訴情
飛影 妙生	單刀赴會
子喉七 黃曼梨	標準老婆
月兒 大傻 九叔	口花花七卷
廖俠懷 關影憐	母賢子孝
大傻 李飛鳳 黃佩英 張玉京	妻多夫賤
黃佩英 熊飛影	穆桂英二卷
金 林坤山	望天打卦
譚伯葉	客途秋恨

中樂片	跳舞音樂片
齊破陣	村曉
二龍爭珠	孔雀開屏
甜姐兒	狂歡
寒潭印月	西湖返棹
走珠盤	登高
鳥投林	剪花惜情郎
驚濤	醉月
午夜琴音	白髮紅顏

中環杭州影相大廉價
影結婚相借用婚全套大禮服免費
大馬路以西 電話二七一八八